廣州民國日報

中華郵政特准掛號認爲新聞紙類
社址廣州市光復中路柒拾玖號
編輯部自動電話壹壹捌貳零
經理部自動電話壹零陸柒伍
第拾肆年 第肆叁壹叁號
有線無線電掛號貳肆捌零
今日出紙叁張半零售小洋伍分

本報價目（郵費在內）	本市	國內日本朝鮮	外洋	香港澳門
一月	一元二毫	一元四毫	四元五毫	三元
半年	六元二毫	七元八毫	二十六元	十八元
全年	十二元	十五元	五十二元	三十六元

前鋒劇社招收臨時演員暨戲劇研究所招收學員及附設戲劇研究所學員，不收一切費用啓事

本社於十一月十一日正式成立，已選定羅海沙先生所著「羣迷」（四幕劇）爲第一次上演劇本，開始排練。並爲選拔及造就人材起見，特公開招收臨時演員及附設戲劇研究所學員。凡有志戲劇者，可於每日上午九時至下午五時止，携帶像片至本社報名，經審查後，函約面試。試期定十二月一日。簡章函索即寄。

社長羅海沙　顧問洪深　唐叔明　周桂菁　鍾啓南　羅海沙　執行導演胡春冰　導演李化　林蒼　邵知歸　殷作楨　陳洪　陳文元　雷思明　趙如琳

社址：本市東山百子路一〇〇號　電話七〇〇二四號　(63)

國醫上最偉大之貢獻
圖書集成醫部全錄
發售預約

緣起

康熙時詔諭陳夢雷纂輯圖書集成爲彙編者六爲典者三十二爲部者六千有奇共一萬卷目錄四十卷夢雷自稱讀書五十年涉獵萬餘卷就所藏書及誠親王允祉協一堂所纂約一萬五千餘卷一[illegible]之下繁以各書分條列目乎使檢校其存十三經二十四史者一字不遺且在稗史十集者十年只閱一二康在爲謂之爲清朝第一大書將以[illegible]苑亦華面與明之永樂大典說宏富者及夢雷附耿精忠發憤書外而[illegible]有云陳夢雷處所存古今圖書集成一書皆皇者指示訓誨欽定條例[illegible]彙合經史大文地理皆有圖記下至山川草木百工製造海西秘法廢[illegible]上猶未遂者九卿公舉一二學士淵博之人令其編輯遂事原稿內有[illegible]副皇者牓古博覽至意越四年書成蔣廷錫上進書表此圖書集成編纂之經過也

所謂六彙編者一曰歷象彙編二曰方輿彙編三曰明倫彙編四曰博物彙編五曰理學彙編六曰經濟彙編由今考之天文氣象之學日有進步非歷象一編所能及而地理之學根本自然科學上具與方法綜臻周密亦不能詳盡於方輿彙編日今日之政治組織社會制度內人事之遷變已盡破舊時之釋離明倫與經濟兩編以爲歷史上探討之資也可欲以見諸事功則本身早已失其時間性矣理學也者亦徒爲學術史上之名詞耳惟博物彙編異於是

博物彙編其典有四一曰藝術二曰神異三曰禽蟲四曰草木草木今屬植物學禽蟲則動物學者之事也並爲生物學之所基近數十年來我國生物學自長足之發展爲世界各國所公認苟不足以爲裁記神異云者猶言宗教學也其最爲民用所資者惟藝術典之農桑部亦寥寥諸部中惟醫部獨多是圖書集成以今日之估計其價值已日漸低落而爲之生色者賴有此醫部耳

其原書凡例涉於醫部者有曰蓋病非一之彙考中統載內經及臟腑脈絡圖說於前次則諸病分門皆合諸家論此病之治法次列方藥鍼灸醫案合此數者皆爲彙考次列醫論名流列傳又次則總論及記事雜錄良以民命所關至聖所慎醫書錯雜不倫此則爲之詳酌品分以待人之採擇也可知是編纂訂之審慎如此自西方醫術東漸我國醫未嘗爲喪失其信仰蓋醫藥治病求有效與否無論其爲中爲西中諺有曰食五穀生災難疾病爲人所難免之事使案置一編按門求法不待醫而可藥是此書不獨醫家之所必備民間又曷可少歟爰取原編改排精印以低價發行爲世福云

全書正文約六千二百頁，目錄約三百頁，精厚二市尺，分訂精裝二十册，平裝六十册。

原價　精裝九十元　平裝六十元

預約　精裝紙收國幣九元　平裝紙收國幣六元（出版後精裝漲售十八元平裝漲售十二元）

截止期　本埠二十六年一月底　外埠二月底

出書期　本埠二十六年三月底　外埠四月底

（寄費每部大洋一元六角）（樣本備索但須附回件郵費五分）

廣州永漢北路　會文堂新記書局發行　電話一五〇七六

本報代收慰勞綏省剿匪將士捐欵啓事

近頃匪僞犯我綏東、邊聲日急、幸賴我忠勇將士、浴血痛擊、捍衛疆陲、血氣之倫、誰不奮起、現全國各界紛紛醵資慰勞、用勵士氣、本報以國家之立場、盡人民之責任、除由全體工作人員、即日捐集五百元、滙寄前方外、不特請各界人士、念此國勢阽危、各盡匹夫之責、對我前方將士、爲物質之慰勞、藉作干城之士氣、此項捐欵、不論數目多少、由本報代收、製回收據、彙交廣州市立銀行、俟有成數、即陸續滙寄前方、並將捐欵人台銜、按日刊諸報端、以昭大信、所冀全國人士、以節衣縮食之資、爲捍患守邊之助、國家興亡、實利賴焉、

收款處　廣州民國日報社　時間：每日由上午九時起至下午九時止

廣州民國日報社敬啓

本報代收慰勞綏省剿匪將士捐欵徵信錄

（一）十九日代收捐欵　潘芳芬女醫師壹百元正　陳紹材先生二角　謝大君先生五角　沈崇先生三角　陳怡平先生二角（六十六小學學生）　鄭文明先生　元　程精山先生六角　陳怡寧先生二角　陳怡麗先生二角（廿四小學學生）　古佛士先生二角　以上共計壹百零叁元四角（均係粵幣）

（二）二十日代收捐欵　陳先生壹元　古元先生壹元　努力文藝雜誌社弍元　也也也先生弍角　謝立猷先生弍角　凌秋芷先生弍角　林占中先生壹元　陳幹伯先生壹元　謝緯禮先生壹元　刁一清先生五角　立德堂五角　錢應先生壹元　以上共九元六角正（均係粵幣）

（三）二十一日代收捐欵　凌啓記報社壹元　王志光先生壹元　何瑜先生弍角　張一馨先生弍角　許爲勤學生弍角　何德銘先生叁角　販報童壹角　本報職員宿舍雜役弍角　吳立揚先生弍角　以上共叁元四角正（均係粵幣）

（四）二十二日代收捐欵　程振先生弍角　王春山先生捌角　閔澳銘先生捌角　廣東酒家弍元　林震青先生弍角　以上共四元正（均係粵幣）

（五）二十三日代收捐欵　何熙仲先生弍拾元　劉建平先生五角　以上共貳十元零五角（均係粵幣）

（六）二十四日代收捐欵　永和隆軍服店壹拾元　蕭洪先生五元　麥禮先生壹元　以上共壹十六元正（均係粵鈔）

（七）二十五日代收捐欵　恐同先生叁元　新利興寶號貳元　以上共五元正（均係粵幣）

（八）二十六日代收捐欵　唐嘯盧先生國幣壹百元　郭秉翔先生壹元（粵鈔）　張紹基學生貳角（粵鈔）　共國幣壹百元粵鈔壹元貳角

（九）二十八日代收捐欵　蘇惠貞先生貳角　莫慕貞先生貳角　陳筱蓮先生貳角（以上內市立七十四小學學生）　劉式濂先生壹元　以上共粵幣壹元六角正

連前合計粵鈔壹百六拾肆元柒角正又國幣壹百元正

發酬啓事

本報十月份各週刊稿費，已結算，自即日起，每晚七時至十時，請到本社會計室領取可也。經理部白

廣州市電力管理處　廣州市立銀行　佈告

本年十一月十四日奉廣州市政府文字第一二五四號訓令開：「查廣州市電力公司附股現經本府決定收回，並指定電力管理處、市立銀行兩處爲收回該附股登記機關，除呈報暨公佈分行外，合行令仰即遵照會同辦理具報，此令」等因，奉此，自應遵照辦理，茲定自本年十二月一日起至十二月三十一日止，爲收回電費附股登記日期，凡持有此電費附股收條者，務須按照收條所列區域，依期前往各登記處聲請登記，逾期概行作廢，又登記時應在附股收條上加蓋領款人圖章及書明地址，以憑查核，併飭知照，此佈。計開　第（一）（二）區　廣州市立銀行永漢路辦事處　第三區　廣州市立銀行惠愛路辦事處　第四區　廣州市立銀行東山辦事處　第（五）（六）區　長堤電力管理處　第（七）（八）區　廣州市立銀行龍津路辦事處　第九區　廣州市立銀行下九甫辦事處　第十一區　廣州市立銀行河南辦事處　第（十）（十二）區及特別區　長堤廣州市立銀行

中華民國廿五年十一月廿七日　行長江英志　副行長范慷源　總經理鮑國寶　(167)

先君玉度府君

昨在樂天殯儀館中殯，承各親友蒞臨執紼，厚誼隆情，歿存均感，謹此申謝。

孤子黃祖蔭　祖熙　祖華　率同期服孫　端榮　端楓　端藩　泣叩　(18)

廣東建設廳招投濾布廣告

本廳省營糖廠現需用濾布計三十八吋闊五千碼，三十六吋闊二千碼，三十一吋闊一千五百碼，該項濾布定於十二月五日下午三時在本廳二樓會客廳當衆開投，如有意投承者，請屆時將押票毫券五百元繳交本廳會計股核收憑收據來廳競投可也　(838)

廣東建設廳招投起重機廣告

本廳肥田料廠現需用起重機一套，定於十二月四日下午三時在本廳二樓會客廳當衆開投，如有意投承者，請即到本廳二樓技術室取閱章程，屆時將押票毫券一千元繳交本廳會計股核收憑收據來廳競投可也　(87)

國立中山大學通告遷墳啓事

查石牌竹絲崗東便滄崗坡口即本校農學館建築馬路地段內有邱勝明同妻周氏、陳滄海同妻李氏、陳汝樟、邱毓章、邱母謝氏（同名兩穴）、邱母鄭氏、皇清顯考鄭門馮氏安人、與鎮洪李公之墓、許府之龍人等墳墓十穴，應由各墳主於本年十二月十日以前悉數遷去，以利工程，并于遷徙時報請本校農場登記，逾期由校代遷，除布告暨分函外，特此通告，希各該墳主照辦爲盼　(826)

廣東省地政局初級地政人員訓練班招考廣告

1•學額：一百八十名　2•資格：高中畢業或有同等學力者　3•年齡：十八歲以上二十八歲以下　4•報名手續：1呈繳畢業證書　2繳最近四吋半身軟紙相片三張　3繳報名費一元　5•考試課目：1黨義　2國文　3數學（算術、代數、三角、幾何）　4史地　5口試　6檢驗體格　6•報名日期：由十一月二十五日起至十一月三十日止　7•報名地點：東山廟前西街十七號本局　8•考試日期：十二月六日　9•考試地點：在大東路中山大學附中　10•簡章：全本局取閱　(60)

告白

查農林局前任內會計主任黃翰釗任內各職員借支款項，多與該員有關，手續殊欠清楚，合亟登報通知，來局清理，毋稍違延，否則呈報建設廳農林局追究，以重公帑，此啓。

廣東建設廳農林局啓　(742)

廣東建設廳農林局通告

查本局清理馮前任內各職員借支薪旅什項各款一案

業經分別函行暨登報週知限期本年十一月二十日以前親自來局辦理清楚在案現期限已過其能遵限清理者固有而延滯弗理者亦屬不少合亟開列名單暨欠款項目再行通告週知展限至本年十一月三十日以前辦理清楚毋再玩延否則將原案呈送廣東建設廳嚴緝追究以重公帑特此通告

計開　陳熾昌欠新金四百二十八元一毫　李玉泉欠薪金一十一元　陳霭貞欠薪金三十六元七毫六仙　林費育欠旅費二十元　林少蘇欠薪金四百七十三元五毫二仙　李象元欠旅費五十元　程亢白欠旅費薪金等一千五百五十四元　何慧如欠旅費一十四元四毫　陳志炯欠旅費庶務等四千二百一十七元一毫五仙　趙運城欠薪金三百二十一元五毫八仙　何子寬欠款五千九百五十八元九毫　羅志剛欠薪金二百四十二元六毫五仙　滙平欠薪金三百九十一元八毫八仙　劉賢祖欠薪金旅費一百三十二元　馮莊欠旅費二百七十元　黃政欠薪金七百一十四元零三仙　李覺欠薪金一百四十二元五毫　陳焯欠旅費四十五元　陳稽欠旅費一十元　陳向元欠薪金旅費三百四十六元　王貴儒欠什項一百四十元　高若大欠什項四百一十元　陸啓先欠旅費一十二元零五仙　馮日昇欠旅費什項一百三十五元　何威欠旅費一百五十元　劉華進欠旅費四十五元　鄭滿可欠旅費一千零一十七元一毫　陸希澄欠薪金一百七十元零五毫　浸進修欠款三百五十元　方盧華欠款二百元　巫悝可欠款一百七十元　葉敬義欠什項一百四十七元　謝芳遠欠薪金二百元　楊焯菴欠旅費一千三百八十元　吳樹聲欠什項百五十元　余榮欠薪金三元二毫　梁士鍾欠什項一百五十元　區兆棠欠旅費七十元　許汝梅欠旅費七十元　杜樹材欠旅費一百五十元　袁義牛欠旅費一百五十元　劉志譽欠薪金八百四十七元二毫三仙　鄭梓南欠旅費一百二十一元六毫一仙　宋德鈞欠旅費一百五十元　梁權欠什項二千三百七十五元六毫　黃禮超欠薪金一百零四元九毫　張漢釗欠薪金三十一元六毫　李重寅欠什項一百元　洛夫欠旅費五百四十四元　林輝何權欠款一元　林廷熙莫逢敏欠款五千元　杜偉文欠款六元五毫　宋匡吉欠款二百元　莫逢敏欠款一萬元　葉桂林欠什項四十七元　八官　蕭林欠旅費一百五十元　歐陽耀欠什項五十元　林德銘欠款一十元　林張主欠款二百二十元　林德銓欠薪金三百一十元零二毫四仙　陳少然欠什項五十元　陳鐵堅欠什項一百五十元　陳輝欠款二百一十元零一毫五仙　陳廣照欠款二百元　黃翰釗欠什項一百八十五元　巴拉圖欠旅費一百四十元

廣東建設廳招投工程廣告

本廳西村士敏土廠擬建第三焙煤廠，該項工程定於十二月三日下午三時在本廳二樓會客廳開投，如有意投承者，請到本廳會計股先繳押圖毫券十元領取章程圖則，屆時并繳押票毫券一千元來廳競投可也　(85)

三六

要挽回每年三萬萬六千萬元之外國烟仔漏巵祇有一致提倡國貨不吸外國烟仔

本烟是專門獻給有決心提倡國貨的同胞們

並要大家牢記這三萬萬六千萬元漏巵是可以亡國的

一十枝庄每包六分

弍十枝庄每包毫弍

（銀計）

上海三興烟草公司精製

日本之外交國策
政治以對俄對華爲中心　在經濟謀發展世界貿易
明年度預算之一斑

【中央社上海廿八日電】同盟東京電、日本外交國策之根本、其在政治方面、實行以對俄對華兩外交爲中心之東亞政策、而在經濟方面、置其重心于通商貿易之世界的發展、外務省明年度預算、亦以此兩種經費爲中心、要求實現、經大藏相審議結果、其大部分已得承認、實行東亞政策、經費中主要者、有充實關于蘇聯之各種機關、而駐波蘭公使館之昇格、駐莫斯科大使館與駐海參威總領之擴大與強化、及整備阿富汗公使館及其他接近蘇聯地方公使館等爲其內容、關于中國方面、有調查共黨及防止赤化關係之經費、增加駐華大使館員、駐張家口領事館之昇格、新設駐長春領事館等、爲其內容、至於經濟外交之整備、有確立南洋政策整備、大洋洲公使館開拓新市場、充實商務職員等計劃、

粵路加緊　補充全線工程
鐵部籌劃補救撞車辦法　調集鐵路人材分發服務

【中央社漢口廿八日電】粵漢路現正加緊整理並補充全線工程設備、以冀趕速完成、爲一完備之國有幹線、茲以長沙新河間調機車輛、須在長沙東站及北站正道上來往、而該兩站間因常有列車經過、影響工作旣感困難、復影響行車之安全、該局決於該兩站間添設軌道、以便車輛之調度、現正分別估算招工、並定於十二月十日在局內開標、

【中央社漢口廿七日電】廿六日晚六時卅分、粵漢路武長卅七十一次混合列車由咸寧站開行、經過站南人字道時、第七輛株萍段、煤車前四輪忽然掉道、拖行至七十五號橋處、約二十餘公尺、匆車當即停駛、路軌枕木微有損壞、客貨均無恙、救援車趕到後、將該車後軌、廿七日晨照常通車、

迭次撞車原因調查

自全線通車以來、迭次發生撞車事件、致鐵道部爲設備未完、鐵道部爲特派重要職員、前往視察、此外更派業務司長陳清文、常駐該路、以便就近指導、陳司長對於該路、歷次肇事原因、據陳司長、據該路調查、其最主要者、爲設備未完、…

調來、粵漢路得此一班有經驗學識之人員、不幸之事件、或可避免云、

陳清文氏視察全路

鐵部業務司長陳清文、奉命施行粵路撞車後補救辦法、爲先行沿路逐站視察起見、已於本月廿二日由武昌徐家棚總局、偕同鐵路人員隨員等數人、乘車南下、逐站落車視察、預定在途十日、可到廣州黃沙站、陳司長等自起程以來、沿途詳細視察規劃、尤注重於中段新成路務、昨（廿七）日已到衡州、繼續南下、約下月二三日可抵廣州、南段辦事處接到陳司長電告、行程預定在省逗留數天、然後北返、將補救辦法、切實施行、聞鐵道部早經注目者、一爲職工精神之貫注、二爲技術人才之集中、鐵部長張嘉璈、前曾令調全國各鐵路專才到粵路總局、派赴各站服務、現各路局已遵照抽調段長站長人員、向凌局長投到、日間尙有繼續、

【本報專訪】前次本月十五日長沙至武昌第六次快車、與南下之第七次快車發生撞車案、情雖已見電信、惟情形未詳、查此事發生後、粵路總局派員馳往肇事地點、從事調查、調查結果、係攀線道伕劉子桂疏忽所致、口指扳軌工作、伕專任鐵道剪口鐵軌、以致…

國貨聯營公司　一日開首次籌備會
增聘虞和德等爲籌委

【中央社南京廿八日電】國民經濟建設總會創辦之國貨聯營公司、廿八日發出通知、定十二月一日午三時在京舉行首次籌備會、并增聘虞和德、胡西園、王曉籟、吳蘊初四人爲籌備委員、連前已發表之方液仙等廿九人、共爲卅三人、經濟建設總會總幹事周詒春、及執行股副主任程志頤、已於廿八日午赴滬、與銀行工商等界、商洽該公司之進行事宜、

僑胞踴躍滙欵　購機祝壽
僑會收到四起

【中央社南京廿八日電】僑委會委長陳樹人最近續接各地僑胞爲蔣祝壽捐款數起、（1）菲三寶顏省拉必旦社徐拱照等一千元、（2）荷屬山咩華僑四千三百餘元、（3）非華僑信局捐合會二千元、（4）暹羅萬麵埠華僑二百九十餘元、均已照轉蔣壽獻機會、

長途電話
漢蕪段開始營業　常沅段工程已竣

【中央社漢口廿八日電】據交通界息、交通部九省長途電話網內、武漢至蕪湖間長途電話、自九江增音站成立後、話音愈加清晰、現定十二月一日起開始營業、每次話費爲一元八角、

【中央社南京廿八日電】交通部主辦湘黔長途電話線工程內之常德至沅陵一段、已竣工、即將開始通話、其價目定爲每分鐘八角、由部飭局知照、

縣市行政講習所　第五期一日上課
到十四省專員縣長約百人

【中央社南京廿八日電】縣市行政講習所第五期受訓學員、先後來京報到者、有蘇、閩、粵、蜀、冀、豫、魯、晉、陝、甘、滇、黔、綏、察、十四省專員縣長等百人左右、現定卅日行開學禮、十二月一日上課、

浦東兩日紗廠　風潮解決經過
黨政機關極力調處　勞資簽訂十項條件

【本報二十八日上海訊】浦東陸家嘴日華第一二兩紗廠、因日領班毆打女工、發生全體罷工、工方即提出要求條件、情勢頗爲嚴重、黨政機關昨晨向廠方調處結果、勞資雙方簽訂條件十條、全體工人已於昨晚六時復工、滬西內外棉各廠、均一律復工、茲經記者探誌各情如次、

黨政調處

自浦東日華第一二兩廠工潮發生後、黨政機關、恐事態擴大、特分別派員調查、昨日上午九時、市黨部派民運科指導股主任張昇、社會局第三科調解員張楚強、市公安局浦東爛泥渡分局長張鴻鈞、赴該廠向大班柴崎武師商談、關於工方提出之十一條件、經過兩小時之磋商、始將草案先行商定、並刪改爲十條、其條文內容、經黨政機關會同勞資雙方修改後、繕成正式解決協約五份、履行簽字手續、直至下午四時、始告竣事、

簽訂條件

勞資雙方簽訂十項條件全文如下、上海市浦東日華第一第二紡織廠勞資糾紛一案、業經黨政機關勸告、雙方同意訂簽條約如左、（一）工資男女工一律加百分之五、（自二十五年十月二十六日起、廠方已自動照加、但此種辦法、永久保持、不得藉故減除、）（二）吃飯時間、停車三十分鐘、（三）星期六夜工、應於次日早晨六點鐘爲止、倘增加工作、應加工資、但不得過九時、（四）廠方應籌劃設立工人吃飯間、（五）工友做一個月不停工者、加賞兩天、此條請示華日本紡績業公會、各廠同一辦理、（六）工資每月按兩期發清、不得延欠、（七）工人如無力做工請假、廠方不得留難、（八）無故不得開除工人及打罵工人、（九）工人無故不得罷工、（十）工人自民國二十五年十一月二十六日、一律進廠復工、簽約者勞方代表陶阿生等十餘人、資方代表柴崎武師、市黨部代表張昇、社會局代表張楚強、公安局浦東爛泥渡分局代表張鴻鈞、

晚班復工

自勞資雙方經黨政機關勸告簽訂十項條件後、各工方代表即召集各部各班甲乙等級以上之工人、報告簽訂條件經過、黨政代表亦列席參加、經議決全體男女工人、夜班（即乙班）一律於二十七晚六時進廠復工、當派有大批警士、公安分局在場維持秩序、

各廠開車

又滬西日商內外棉等第一至九廠、全體工人昨日日夜班復工者、又較前日爲增加、現平均統計在十分之七以上、其餘未復工人、由日紗廠職工互助會、派員分頭從事勸導中、至勞勃生路日華第三四廠、昨日日工進廠工作者、已達十分之九、夜班又較日工爲增加云、

綏遠民衆集合援助前敵將士

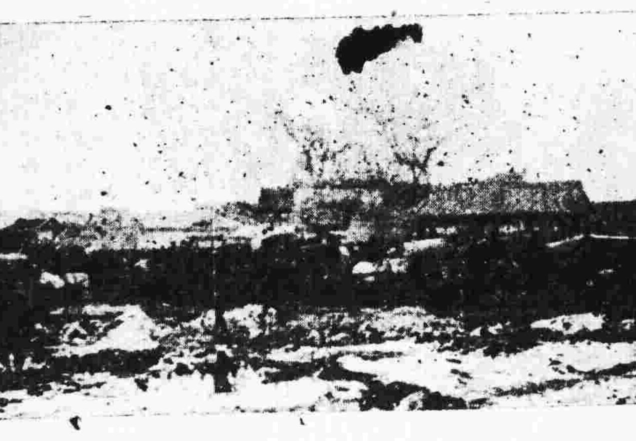

（國際新聞社攝）

余井塘等視察徐州

【中央社徐州廿八日電】蘇省民政、財政兩廳長余井塘趙棣華、廿八日晨視察縣立醫院、及省立農業倉庫、幷麥作試驗場、繼到體育場檢閱公安警士、訓勉一切、繼至烟民工廠視察、並集烟毒犯三百名訓話、午至專員公署、召集各有關公務員訓話、並到縣府視察、午應銀行界公宴、午後二時赴蕭縣視察、

長江水位猛落　滬漢航行有中斷勢
大輪相率停駛

【華南社上海廿八日電】長江水位猛落、較去年同期、低逾二十英尺、爲近數十年來所未有、滬漢間航行吃水限制、已祇九英尺二寸、致招商、怡和、太古等輪船公司、大之輪船、已相率停航、小型江輪、亦須沿途遷廻、方能行駛、如水勢再退縮、滬漢航行、有繼中游湘漢段而斷航之勢、

桂初中運動會
明年元旦舉行

【中央社桂林廿八日訊】廣西初級中學定於廿六年元旦舉行第一次運動大會、徵求各機關獎品、李主任宗仁、白委員崇禧、黃主席旭初、各獎贈銀鼎一對、優勝旗兩面、省政府各廳均有隆重獎品捐贈、

平市奸人散放傳單
市府下令查禁

【中央社北平廿八日電】平市政府以奸人散放傳單、淆惑聽聞、影響治安殊鉅、特下令嚴密查禁、

星華僑團體參觀平市工業
明日離平赴津

【中央社北平廿八日電】星架坡柔佛華僑何珍南等十餘人、爲投資發展祖國實業、日前來平調查平市手工業情形、數日來由市府派員領導參觀平雕漆廠等十餘工廠、廿八日已完畢、擬廿九日離平赴津、

西安圍城十週年
各界昨舉行紀念會

【中央社西安廿八日電】西安各界、廿八日晨九時在革命公園舉行西安圍城十週年紀念大會、到張學良、楊虎城、邵力子、劉守中、于右任代表嚴莊、及參與西安守城之李虎丞、及各界代表民衆約五萬餘人、如儀開會後、由楊虎城主席、並報告十年前堅守西安八閱月之意義與經過、旋由張學良、嚴莊及李儀祉、馬文彥等相繼演說、旋公祭守城陣亡將士及死難民衆之公墓、儀式隆重肅穆、至十一時許禮成、幷舉行遊藝會、以資慶祝守城之勝利、全市各機關學校放假一日、並懸旗慶祝、

扶輪社年會
昨在蕪舉行

【中央社蕪湖廿八日電】扶輪社第八十一區中國中部各分社廿八日在蕪舉行年會、到武漢、京、鎭、蘇、滬、杭、甬各分社代表廿餘人、由蕪分社高文伽主席、討論改進社務提案多件、晚七時蕪分社歡宴各代表、並有音樂助興、

王均靈柩
運抵虎鎭

【中央社西安廿八日電】王均靈柩已運抵虎鎭、總部已派索花車赴虎鎭迎接、卅日可運抵西安、各界定卅日公祭、靈柩將運京安葬、

青島華火柴廠發生工潮

【中央社青島廿八日電】華商華北火柴公司、因廠方日前開除工人百名、廿八日全廠工人罷工、并推代表赴市府請願、日商同興內外兩廠廿八日晨均派工人赴市府請願、對廠方答復表示不滿、

鄂豫護教
教部派員視察
胡惇五即出發

【中央社南京廿八日電】教育部分派護士教育專委會秘書胡惇五視察鄂豫護士教育、胡定即日前往視察、

交際電報
新定收据辦法

【中央社南京廿八日電】交通部現規定嗣後、附贈禮券之交際電報、如有回據標識者、得由收報局向收電報人索取謝帖寄與發報人、

地方自治計劃專委研究會
開八次會議

【中央社南京廿八日電】中央地方自治計劃會專委研究會開八次會議、到黃佑昌等、由李宗璜主席、討論農業生產綱領、慈善救護事業綱領等案、

刺唐兩兇手落網
餘犯仍在緝捕中

【中央社上海廿八日電】唐有壬于去年十一月間在滬寓被狙擊殞命、兇手劉振萍、於本年十一月十九日經公安局偵悉派員拘獲、供認不諱、因案發生于法租界、特於十一月廿八日解送特二法院審辦、另有兇犯婁楨玉因他案被捕、經特二法院判處徒刑、亦將由特二法院提來訊辦、至在逃之兇犯楊又生、蕭某、徐某、項某、則尙在緝捕中、

時人行蹤

何成濬　何成濬在洛謁將畢、廿八晚九時乘特快車返漢、何氏在站談稱、此次奉召赴洛、蔣委員長曾詳詢武漢軍政情形、均已面陳一切云、

蕭振瀛　蕭振瀛電致平、頃謂有日內由滬入京晉謁中樞當局、請示一切、勾留數日、仍將返滬、至滬之放洋期、約十二月初旬、

香翰屏　香翰屏二十八日由陝抵洛謁將委員長、對中央社記者談、此行印象極佳、現全國應一致團結、各地人士現均有此情緒、綏民氣士氣均極振奮、謁將委員長後、轉浙等地返粵、

秦汾　秦汾廿八日晨由京抵滬、旋往謁孔祥熙有所請示、又李世軍廿八日晨亦由京抵滬、

許閣森　英大使許閣森廿八日晨由京抵滬、

王向榮　魯財政廳長王向榮、日前赴膠東、文登、萊陽、高密、棲霞、膠縣、威海等地視察縣政及地方財政、廿八日晨返濟、

更正

昨日南京廿七日立法院通過再修正出版法案、其再修正要點第四項下段、「其所在地之警察官署得依職權、或依關係人之陳訴、予該出版負責人以警告或罰金」、云云、「署」字下「得」字上漏一「不」字、

國際海事會議
我勞方代表趙班斧歸國抵滬

（國際新聞社攝）

第廿二屆國際海事會議我國勞方代表趙班斧、此次出席會議、因應付得法、關於我國所提各案、均獲一一通過、故其成績、超過歷屆會議以上、且被任爲國際海員聯合會常務委員、實爲我國一種榮譽、茲趙氏已任務完畢、搭乘意輪康特羅梭號返國、已於廿四日上午十時一刻抵滬、

殲彼匪虜還我河山
各方援綏運動再接再厲
綏軍民聯會派員赴戰區慰勞傷兵　中央財委會保管各黨政機關捐欵

前線公立醫院亟需醫具藥品　歡迎醫界技術人員參加工作

【中央社廿八日電】此次前方剿匪受傷將士、在歸綏公立醫院治療者、有一百人左右、內重傷者三四十人、該院爲綏遠省唯一近代醫院、際茲救護吃緊之時、所存器具藥品無多、亟待補充、外科醫生及技術人員、亦須增加、故極歡迎國民多捐助此項器具藥品或現款、及技術人員前往參加工作、又此地嚴寒、受傷者若經過二小時、即有凍斃之虞、救護工作、實與作戰同樣重要、

捐款慰勞

【中央社廿八日電】立法院同人、先籌捐款五千元、廿八日滙綏、幷由孫院長派立法委員劉盟訓代表該院、赴日北上勞軍、孫爲此事、致傳作義電、謂吾軍攻取百靈廟、直搗匪巢、丕振國威、羣情愛奮、本院同人、先集五千元、由上海銀行滙綏、爲補充士兵寒衣之用、並派立法委員劉盟訓赴前方慰勞、到請查收、給以便利、望予指導、

▲內政部暨所屬各機關捐一日所得、共三千七百二十三元餘、已於廿八日滙傳主席、轉交前方將士、藉表慰勞之意、

▲閩省會各界對勸募慰勞剿匪將士、莫不感動、爭先認捐、商界慰勞綏遠前敵委員會、分四隊勸募、

▲阿拉善及額濟納族某方特務機關、均全撤退、人員已經包頭赴津、達王廿七日電傳作義、謂阿旗現極平靖、綏軍民聯合會、廿七日正式成立、專負保管各方捐款、及招待慰勞代表之責、幷決定廿八日派員赴百靈廟平地泉興和武川及綏垣慰勞受傷軍士、每一傷兵、付洋十元、官佐付五十元、傳派康某答謝雲王、康已抵爾罕旅、與雲王晤面、雲王對收復百靈廟、解除蒙民痛苦、異常欣慰、廟犒軍、除宰羊數百、集送徵集蒙民皮衣、廿六日更令贈送國軍士兵禦寒、

▲何香凝爲救傷救國、在京主辦之書畫會、自十月十九日開幕以來、總計參觀者、近十萬人、所有黨國名流書畫傑作、結果大都定購一空、展覽會於廿八日中午閉幕、茲悉何氏於廿八日病中、得悉收復百靈廟消息、甚爲快慰、對綏境剿匪將士衛國禦寒、幷利用義勇嘉慰、決於售款中提出數千元、趕製絲棉背心、運往前方、備武裝同志禦寒、同時幷製毛巾五千條、亦運贈前方將士應用、藉資激勵、

▲各地黨政機關所募一日所得、慰勞綏東將士款、經解中央財委員會者、截至現在止、共已一千二百零九元五角二分、已由中央財務委員會給據、以專戶保管、

賀祝函電

首都市民綏遠後援會、昨晚八時、開第五次理監聯席會議、到張溥泉、趙丕廉等卅餘人、由劉盟訓主席、當經通過以大會名義、電賀閻傳及前方將士、幷推劉盟訓代表該會、前往綏遠慰勞前方將士、及徵募工作計劃等案多起、

▲桂林得閻錫山克復百靈廟捷電、省黨部去電中賀、文曰、太原閻主任、綏遠傳主席、並轉前方將士公鑒、克復百靈廟、截獲無算、我軍斬獲、仰見兩公忠貞爲國、前方將士、奮勇殺敵、膽寒胸兵必勝、師直爲壯、捷音傳來、無任興奮、尙祈一鼓作氣、乘勝追擊、殲彼匪虜、還我河山、引領朔漢、謹電申賀、廣西省黨部感印、

閻傳謝電

司法院長居正、覃振曾於廿五日電閻賀捷、頃閻復電、略謂匪僞犯綏、責當守士、以慈命捐款助軍、遠承齒芬、愧感交集、矢當滅此朝食、以盡衛國之天職、

▲閻傳廿八日電復于院長右任致謝、內有匪僞犯綏、責在守上、遠承慰勉、感奮彌增、矢當督飭所部、滅此朝食、以盡軍人衛國大職等語、

▲閻錫山廿六日電謝各界、云各界積極募捐慰勞、剿匪將士、無不感激奮發、當即轉告前方將士、益壯志氣、矢殺一賊、以報國人、期許於萬一也、特先復謝、云云、

要聞縮輯

△【中央社廿八日電】報載殷汝驪在滬被捕消息、茲據國民政府息、殷氏現在國民政府供職、是項消息屬誤傳、

△殷汝驪頃在京發報、否認在滬被捕、謂與逆弟汝耕、早經脫離兄弟關係、現仍安然在京供職云云、

△萍鄉煤礦運銷困難、日僅出煤五百噸、工人生計頗苦、現經贛建設廳長龔學遂向粵漢路商借貨車三十輛、每日可載煤二百噸、定下月一日起運銷湘粵、

△綏遠教育參觀團一行十八人、十六日由綏出發、經平津杭抵滬、廿八日晚晉京赴濟、稍留經平返綏、

△審計部常務次長張承槱近曾向監察院呈請辭職、聞將獲准、並有調以他職說、

△川財廳長劉航琛、廿八日晚在一品香宴關係各界、聞劉來滬接洽成渝路借款事宜、已有相當結果、定下週返川、

△存滬古物點驗工作、月來進行未嘗稍懈、下月底即可完全竣事、月底運京之議、因啓運日期及手續、故博院尙未商定、刻已無形打銷、日前仍繼續從事點驗、俟奉到院令即運京、

△滬各慈善團體組上海慈善團體聯合救災委員會、定卅日開成立會、熊希齡王震等廿八日謁孔祥熙、請担任會長、孔已允許、

△于學忠提議公務員捐薪一日滙綏慰勞、又以甘省被匪各縣災情奇重、同時並提議捐薪一日以資振濟、分緘省內各機關一致實行捐輸、

△鐵道部平漢路警察教練所、於廿八日下午二時在武昌下新河該所、舉行學警開學典禮、到各界軍政長官及來賓數十人、五時散會、

△西康建省委會委員長劉文輝、廿五日電政院、以西康貧瘠、請補助各縣政費、政院廿八日覆劉、令速將西康廿五年度地方預算編製辦法及暫行救濟辦法呈報、以便交有關各部會商辦理、

△閩民廳因米谷外流日巨、每輪出口均在萬石以上、特派員分赴沿海各縣調查粮食狀況、計劃統制運銷、必要時禁止出口、

△漢百公路安漢段經費、全國經濟會已允撥付、定明春開工、

△廣西省政府決在田西加設省立中學一所、天保加設國民中學一所、

我外部發言人宣稱
領土主權決不容侵犯
倘不幸遇此必竭全力禦之
痛識寇綏匪僞乃自主國家應有行爲
我剿共決心與成績非讕言所能混亂

【中央社南京廿八日電】外交部發言人談、此次蒙僞匪軍大擧犯綏、政府負有保衛疆土、戡亂安民之責、不問其背景與作用如何、自應予以痛剿、此爲任何主權國家應有之行爲、第三者無可得而非議、事出以來、我軍節節勝利、匪軍消滅、當在不遠、至國內共匪、經國軍連年痛擊、已告崩潰、殘餘之匪、政府仍本自身剿匪之一貫政策、繼續努力、以期完全肅清、我政府遏止赤化之決心與成績、擧世皆知、斷非虛僞之宣傳、所能混亂、中國國民之愛好和平、我政府本自存共存之政策、親仁睦鄰、調整國際關係、以期對於世界和平、有所貢獻、惟領土主權之完整、爲國家生存必要之條件、不容任何第三者、以任何口頭、加以侵犯或干涉、萬一不幸而發生此種非法之侵犯或干涉、必竭全力防衛、以盡國家之職責云、

放棄犯襲百靈廟企圖
匪僞擬以全力進窺綏東
王英匪部軍心渙散衆叛親離
傳僞軍騎兵千名已開抵商都
傅作義亦趕赴前方佈置一切

【中央社北平廿八日電】匪軍在百靈廟失敗後、已狼狽不堪、國軍多數隊伍、已開到百靈廟、積極計劃追剿匪部、匪僞軍以百靈廟地勢險阻、反攻不易、故擬放棄犯襲計劃、而以全力進窺綏東陶林興和等處、聞傅作義已赴前方、佈置一切、又熱境匪軍、日來由朝錦線經圍場、向承德集中、一部已繼續西開、其目的似在向商都增援、

【中央社北平廿八日路透電】綏遠前線方面、並無變化、僅有察北方面飛去之飛機、稍事活動、據聞各機曾向沂被國軍攻克之百靈廟投彈、致喇嘛及軍隊、略有傷亡、國軍續有軍隊開抵前線、增厚實力、據歸化來電稱、蒙古雜軍師袖王英匪部下之旅長蘇雨三、已率部向綏省投誠、又有尚未證實之消息謂、僞有騎兵千名、已由熱河開抵商都、並有槍枝子彈等、由張北運來、以補充百靈廟一役之損失、因「滿」蒙雜軍、于綏軍進佔該城之時、皆拋棄軍械而逃竄也、

匪軍運輸倍形緊張

【中央社北平廿八日電】關係方面消息、王英匪部自疊次受重創後、刻內部極爲渙散、其基本隊伍司王山旅、已在商都西北六十里之某地反正、其餘各部、聞亦將起而效之、某方對王部不穩、憤懼異常、除令李守信等匪軍、就近監視外、並飛檄熱境張海鵬等僞軍西開、以資脅迫、刻張北商都暨嘉卜寺之間、運輸忙碌、各匪部一俟軍械補充完畢、將對綏再作第三次之孤注一擲、據熟習蒙事內情者談、百靈廟爲國軍佔領後、德王大勢已去十之七八、察蒙各盟旗王公、平日得深體中央德意、心多內向、此後決不致爲他人所利用云、

【華南社天津廿八日電】關東軍與華北日駐屯軍、對綏戰略、見已一致、熱邊日僞正規軍、及各項軍火飛機、仍陸續運輸察北、華北山海關一帶日軍、亦有相當佈置與移動、某方計劃、日內集中兵力攻東綏興和側面、企圖突破平綏路、截斷我軍聯絡云、

【華南社北平廿八日電】關係方面息、匪僞主力分集嘉卜寺、商都、張北一帶、商都已成匪僞軍事重心、戒備極嚴、某方建築之飛機及汽油儲藏庫、刻已竣工、俟熱僞援軍開到、及某方接濟陸續、即以李守信部爲主力、担任正面、以金甲三王靜修、張海鵬各部、分任左右翼、再犯陶林興和、

廟潰匪被潘王堵擊

【中央社歸綏廿七日電】百靈廟潰匪、廿七日東竄、經過四子王旗、被潘王率隊堵擊、斃二百餘人、俘數十人、幷獲槍彈輜重極夥、潘王廿七日派員來綏報告、

【華南社歸化廿八日電】(一)張北存儲軍實甚鉅、四郊已築防禦工事、由某方特務機關長、親自監工、(二)內壕塹、大青溝、土城子、連日均有匪僞增加、我軍仍扼守紅格爾圖、前線較沉寂、(三)中央軍陸續入綏、並有大批飛機來綏助戰、軍心民意、受此鼓舞、極爲愉快興奮、(四)綏東綏北兩次大戰、我方傷亡士兵、大半係受敵機轟炸、在戰地極少傷亡、足見匪僞烏合之衆、不堪一擊、今後如無某方正面助戰、殘匪不難肅清、

僞滿與關東軍
聯放厥詞
對禍綏匪表同情
華北日軍亦同意斯擧

【中央社長春廿七日路透電】今日「滿洲國」外交部與關東軍、在此間共同發表公告、據稱、如綏遠之局勢、危及「滿洲國」之安寧秩序、則日本與「滿洲國」當局、不得不取適當辦法、以防患於未然、該公告詳述「滿」日軍雙方對「內蒙軍」攻綏表示同情之原因、並述及中政府仍不願與日合作共同反共等事、繼續「內蒙軍」之在綏遠作戰內因、中國共黨及與共黨組織有密切關係之中國軍人團體、壓迫日甚、故不得以此而自衛、內蒙之目的與日本及「滿洲國」緊急國策相齟齬、該公告結語謂、日軍事當局、因盼望「內蒙」之成功、故對于足以妨害「滿洲國」之安寧與秩序、或使中國全土布爾希維克化之事變、不能漠不關心云、

【華南社上海廿八日電】僞滿外部與關東軍廿七日竟發表宣言稱、僞滿及關東軍、因欲謀內蒙獨立成功、對綏事認爲危害僞滿和平及治安時、將採取有效處置、此宣言予世界人士

橫濱人士開會歡迎胡適

【中央社東京特派員廿八日電】胡適由美代

表中國出席太平洋會議、於廿八日晨由美乘日本皇后號輪行抵橫濱、應日本太平洋學會會長芳澤謙吉之歡宴後、即於當晚乘原輪赴滬、與胡氏同輪歸國者、計有蔣百里及我駐日大使館參事丁丸生、

【中央社上海廿八日電】胡適出席太平洋學會乘輪返國、將於一日抵滬、國際問題研究會等十一團體、定三日晚歡宴胡氏、幷請演講【太平洋之新趨勢】、

蔣作賓今日赴湘
視察地政警政民俗

【中央社南京廿八日電】蔣作賓廿八日晨赴臨川視察、熊式輝陪往、傍晚返省、蔣氏定廿九日乘汽車赴長沙、視察湘政警政與民俗、

【華南社上海廿八日電】蔣作賓視察各省民財教建及辦理自治情形、行程略有變更、擬在贛視察完畢後、即轉赴湘鄂粵黔滇川等省視察、陝甘冀察綏晉魯豫等省、是否前往、俟到川後決定、

林主席
視察閩各機關

【中央社福州廿八日電】林主席昨赴省黨政機關巡視後、訪薩鎮冰、北致祭方聲濤墓、晚在倉前山私邸宴舊友、廿九日返尚幹、

駐粵德總領今日由桂回粵

【中央社桂林廿八日訊】德總領事阿登伯、定於廿九日由桂乘輪回粵、

北寧路沿線日僑大增

【中央社天津廿八日電】據津日總領館調查、北寧沿線及古北口各地日僑十月份共增加三八九八人、在津日總領館管轄範圍內、日僑總數將達〇四五〇名、

義德有繼日
承認僞滿傳說
美人士咸表示不滿
認爲足以引起危機

【中央社東京特派員廿七日電】此間接倫敦消息謂、日義交換承認亞比西尼亞「滿洲國」之協定、即將簽訂、但義大利幷不正式加入日德反共協定、英國對意大利關係改善之傾向、致使義國稍延與德國組織集團一點、彼認簽訂此項協定之主因、而英義地中海之簽訂在即、尤足表示義大利無參加日德反共協定之可能、傳義大利駐英大使格蘭第、廿五日晚曾以義大利之立場、正式通知英相艾登、但据此間觀察家之意見、認爲即令義不參加日德反共協定、但反共協定、仍有成爲三方協定之極大可能、蓋義大利德國、業已成立反共諒解、此外對日德協定及日意協定間、作毫無連繫存在之想者、實不可能、苟協定而無反共性質、則含交換承認亞比西尼亞「滿洲國」外、更縮結日義協定、其主要目標、果何在乎、如上述情事、果証明屬實、則殊關特別重要、蓋他姑勿論、義大利之仍爲國聯會員國、固爲事實也云、又據朝日新聞駐柏林特別訪員發悉、德亦將正式承認「滿洲國」云、

【中央社華盛頓廿七日哈瓦斯電】關於義國與日本進行談判、俾由義國承認「滿洲國」、而由日本承認義國兼併亞比西尼亞之一事、此間半官界聞訊之餘、咸皆表示不滿、消息靈通人士、雖不信其能在國際上發生效力、但認爲足以引起危險局面、其理由有二、(一)此擧可鼓勵義日兩國府續帝國主義政策、(二)各國凡感受獨裁國集團之威脅者、或當猛烈加以反抗、

滬萱生案開審

【中央社二十八日上海電】萱生案、二十八日下午二時在地方法院開審、檢察官以公共危險及殺人兩罪起訴、指定兪敵兪鍾駱爲被告辯護、被告毛永虎、王振聲皆不認爲開槍正兇、互相推諉、金道權否認有關、朱百牛供係被公安局職員石金牛陷害、王汪八承認運槍、張馬氏否認一切、其他各人如趙雲鴻、陳恩明皆承認曾供彼準奔走、共得賞洋二百元、由各人分用、推事以尚待調查必要、決展期再審、

發明高速度製針機
每分鐘製針千二百枝
尹致中

【中央社青島廿八日電】中華工業聯合會分會主席尹致中、經三載之苦心研究、發明高速度製針機、已呈奉實業部批准、該機之特點、使縫鼻搓油鑽孔等部工作、同時完成、每分鐘製針一千二百枝、五倍於普通製針機、消耗方面、減少三分之二、人工節省四分之三、以出品精良、勝舶來品、

棗台路將奉行防止走私辦法

【中央社南京廿八日電】防止路運走私總稽查處長安斯邇、以魯中興煤礦公司、由棗莊至台兒莊築有鐵路、與津浦臨棗支線銜接、該路原爲該公司運煤用、但鐵部曾准兼運普通貨物、以目前形勢論、該路雖無設稽查分處必要、對防止路運走私辦法、似應一律奉行、特呈財政部、請咨鐵道部轉飭該路遵辦、現悉財政部已據情轉咨鐵道部辦理、又徐稽查分處、前在該埠國民等行貨倉查獲之抵押私糖、現經財政部決定、應交由海關沒收照章辦理、

【華南社歸化廿八日電】外部調查日方助匪證據專員段茂瀾、廿八日事畢、離綏赴太原、會晤閻錫山、交換意見、據段臨行語記者、此行已獲得日方援助匪僞要証、

桂林大火
財產損失十萬　難民五六百人

【中央社桂林廿八日訊】本月廿八日下午九時卅分、桂林法政大街大火、延燒七十餘家、難民共五六百餘人、財產損失約十萬餘元、省會公安局、擇定貢前街、馬王廟爲臨時避難所、每日發粥兩餐、

連日高清商談
殊鮮新題目
日仍囿於過去見解

【本報南京廿八日專電】中日交涉、連日甚爲沉寂、清水與高宗武之側面交涉、亦逾五次、仍未有若何進展、

【本報南京廿八日專電】我對綏事屢向日喚起注意、日始終否認參與其事、並謀賡續張川會談、交換意見、但清水屢訪高宗武時、仍多囿於過去見解、甚少新題目、

段茂瀾昨飛京覆命

【中央社歸綏廿七日電】段茂瀾在綏事畢、定廿七日赴幷飛京、向外部報告、

【華南社南京廿八日電】外交部息、此間已接外部秘書段茂瀾電告、調查任務已畢、今日即飛幷轉京、張羣川越第八次會談、須俟段回京後擧行、今後中日交涉、將着重綏遠問題、其他一切、均暫擱置、如綏事不得圓滿解決、所謂調整邦交、直無從說起、

渭惠渠
定期行放水禮

【中央社西安廿八日電】陝省渭惠渠大部已完成、定十二月十五日擧行放水禮、陝省邀請全國各機關派員參觀、該渠爲陝省最大之灌溉工程、可灌地二千餘萬畝、

津航政局
商防凍辦法

【中央社天津廿八日電】津航政局應航業公會之請、決派撞冰船兩艘、於口內駐守大沽海口、以免天寒時大沽再度封凍、該局並擬召集各關係方面日內開會、商籌防封凍辦法、

中央軍校蓉分校
首期生畢業
昨擧行畢業典禮

【中央社成都廿八日電】中央軍校蓉分校廿八日晨擧行首期學員畢業典禮、蔣委員長派賀國光飛蓉代表主持、蔣校長張教育長均有訓詞、在蓉參與今日盛典者達二萬人、午後並擧行遊藝會、本屆畢業學員共三十零七十一名、全體成績第一名朱纓、

廿五年度
師範教育改進要點
教部令各省市廳局遵照

【中央社南京廿八日電】教育部以師範教育、爲國民教育基本、値茲勵行普及教育之時、各類師範學校、尤有切實改進必要、特訂定廿五年度各省市師範教育改進要點各項、廿八日令行所屬廳局遵照辦理、并仰轉飭各校呈送實施部頒課程標準經過及改進意見、

浙贛杭江段
改換重軌
借款成功明年開工

【華南社杭州廿八日電】浙贛鐵路杭江段、改換重軌、向銀行界借款已成功、定廿六年興工、滬杭甬路杭紹段接軌工程、進行甚速、預料可與杭江段同時接軌、

留學生資助金
改由財部撥發

【中央社南京廿八日電】中央常會議決、原由所得捐項下支付之留學生資助金等項、由國庫年撥七十萬元、以資彌補、該案復經中央政治委員會通過、自十月份起算、本年度九個月共需五十二萬五千元、由政府按月照撥、乃交財部籌劃財源、照章辦理、追加預算、國民政府已令行政監察兩院轉飭遵辦、

鄒韜奮等
謀危害民國案
移送法院究辦

【中央社上海廿八日電】李公樸等陰謀危害民國案、除沈鈞儒、王造時、李公樸、沙千里四人暫押市公安局、章乃器鄒韜奮二人亦由高三分院於廿七日移送地方法院外、僅女律師史良仍未投案、高三分院廿八日下午二時繼開庭訊、史之辯護律師張志讓、唐豪、及保人吳蔭廷均傳到、唐呈交史家屬轉來史由蘇寄來之函件、大意述已逃往他處、庭諭原函存卷、出票通緝史良、並着張唐及保人尋找、

國府令撥
徐固卿卹金

【中央社南京廿八日電】國民政府頃令行政院飭財政部撥發徐固卿卹金二萬元、

【中央社上海廿八日電】滬各界定廿九日公祭徐固卿、徐家屬廿八日下午三時先行公祭、並請葉恭綽點主成禮、

段柩七日移平
將停靈臥佛寺
段親友擬在平擧行公祭
—平治喪處成立—

【華南社北平廿八日電】段祺瑞靈柩定下月七日移平、經宋哲元決定、以西山臥佛寺爲停靈地點、派平市長秦德純負責佈置、大致就緒、並以段氏在平親友甚多、靈櫬抵平、尚須擧行公祭、爲便利計、決假中山公園中山紀念堂暫時停靈、一俟祭畢、即運西山、至段氏西山之墓地、亦已着手勘察云、

【中央社北平廿八日電】故段前執政平治喪處籌備處廿八日下午成立、並擧行首次籌備會議、通過、(一)籌備處辦事細則、(二)迎櫬移靈辦法、(三)職務之分配、(四)執紼人數定四百人、各界推擧代表參加、至四時許散會、

社論
西班牙的悲劇

西班牙的內亂，眞是一齣感人至深的悲劇！

當變亂發生之初，在政府和叛軍看來，都以爲不消兩個月，便可以解決的。法英等國組織不干涉委員會的本旨，原在袖手旁觀，預料西國內亂的雙方都得不着外國的資助，軍械糧食都受了來源缺乏的限制，戰事必易於早分勝負。

然而，事情眞是出乎意料之外，戰事固已延長到三個月以上，並且好像一時不會休止；雙方的軍械，糧食，和生力軍，也是源源不絕的由國外充分供給。最初葡萄牙因爲接近西國叛軍根據地之故，迭受蘇俄攻訐爲供給叛軍軍械的「走廊」。十月中旬，那種疑似的情形再也不能容忍下去了，在倫敦不干涉西國內亂委員會的蘇俄代表，便要求該會，派遣英法軍艦監視葡國海岸。這項提議，不獨得不到英法的同情，並且被該會主席樸萊茅資拒絕討論。蘇俄早已受了一肚子悶氣，這次再蒙了一種侮辱，所以認到德意葡三國既然可以資助西國叛軍，蘇俄也可以扶助西國政府。雙方明日張胆的硬幹下去，橫豎英法二國是怕事偸安的；不干涉西亂委員會主席樸萊茅資正可以閉門高臥，讓德意葡俄在西班牙境內混鬧一個不亦樂乎。月來俄意兩國的代表，雖然在不干涉委員會內偶復且相指陳援助西亂的情形，甚且提出相當的證據爲攻擊對方的資料，可是二三國實際上厥非惟均，所以情虛詞繼，使沒有十月中旬那種張脈賁興的態度了。本月十三日，意俄二國代表雖曾再作一度劇烈之爭論，但屬訛詞，無關宏旨。事實上打開天窗說亮話；俄德意葡等國皆扶助西國的交戰國體，分別把總統阿柴那和叛軍總司令佛朗哥做他們的傀儡。誰最有本領把所扶助的傀儡得了勝利，便算誰的政策成功。記者早就說過，西班牙是民治主義派國家和法西斯主義派國家兩大營壘鬥雜之場，而今看來，這句話是不錯的。雙方有很複雜的背景，有來源不絕的接濟，所以這種內亂，在最近，或不致擴大爲第二次的歐戰，就其本身而言，也是循環式的災禍。縱使叛軍可以攻陷馬德里，一旦政府軍得了充分的外援，也可以反攻而再據首都。

總之，在性質上言，西國內亂是難得停止的，除非一旦擴張爲歐洲大戰，經過五年以上的大屠殺，像前次大戰一樣，直待列強精疲力盡之時，纔作暫時的休歇，於是而討立條約，建設機構；勝者鎮壓負者，限制其軍備，佔守其要塞，節制其生產，困迫其復興，纔以爲「人莫予毒」了。然而種種做作，終不能阻絕一堅強有爲之民族的再起。「仇恨只能產生仇恨，戰爭常致引起戰事。」有了拿破崙的蹂躪歐陸，數十年後還有普法戰爭；有了普法戰爭，留下了阿爾薩斯羅蘭等問題，使德法的仇恨愈深，[illegible]

我們看到這一齣悲劇，「感懷身世」，眞不覺悲從中來！

轟
轟
轟

莎翁唯一悲劇
向主演金牌獎大名畫的紅燦艷星：羅瑪絲拉
羅米歐朱麗葉 共
美高梅傑製
李士利侯活 尊巴里摩亞 與兩大男明星合演
Romeo and Juliet
就快降臨新華戲院

新華大戲院

昨夜滿座 今天正式獻映
火速定坋
監製兼導演 羅明佑
編劇兼導演 朱石麟
寸寸都是心血結晶
聯華公司全部對話有聲倫理片
林楚楚 黎莉莉 黎灼灼 陳燕燕 陳娟娟 黎鏗 葛佐治 張翼 鄭君里 劉瓊 劉繼羣 韓蘭根 殷秀岑 張志直 龔智華 羅朋 梅琳 白璐 尚冠武 洪警鈴
三十顆大明星合演

流盡天下父母淚！刺盡天下子女心：

慈母曲

民族復興之借鏡●家庭黑暗之燃犀

大家庭，小家庭，父母子女，婆媳翁婿，人人宜看，此片是對症良方！日躊躇，月躊躇，生老病死，衣食住行，步步荊棘，慈毋有難言隱痛！
青年子女之風流棒
老年父母之抹淚巾

新華今日下午五點開公餘場
大口仔 祖白冷 主演
絕代先生
注意全部配映五彩兩大短片雙幕
大除夕
中央電影攝影場最近新出品 中國時事新聞四三號

中華 永漢
兩院昨日滿座今天更要請早片長十四大本改變時間如下
=日場= 十二點正 三點正
=夜場= 六點廿八分 九點十五分

女王殉國

雷電華宮闈秘密哀艷歷史片

電影皇帝 佛德烈馬殊
哀怨艷星 嘉德蓮協賓
雙星合演

法國文聖 大仲馬 不朽名著
艷骨香魂杜鵑血！深愁綺夢鐵笛聲！
襁褓喪父 寄居異域 法王駕崩 回國主政 海盜偷襲 微倖脫險 宗教不同 主教詆謗 夫王庸懦 遏亂無謀 羣臣跋扈 夜逼宮庭 孤立無援 被禁宮中 奔依英后 被誣入罪 斷頭台上 遺恨無窮

金聲今日●日夜五場
十二點半 兩點半 五點三 七點三 九點三
雙料娛樂

綠窗春困

女：按不住青春慾焰！
男：挽不住慾海狂瀾！
最新發現的法國美艷女明星 絲絲蒙蒙
荷拔馬素●露芙察德頓 合演
●二十世紀霍士公司風流艷膩奇情性的衝動鉅片

意大利曲藝團
同場加插 真人做戲
自由神體！戀愛名像！聖手曲藝！變化萬千！

今日禮拜●一定擠擁●馬上定座

●大導演『法蘭夏巴』新獻●
富貴浮雲
奇利谷巴 珍雅打 雙星主演・
金聲戲院 南關戲院 就快同映

大德
祇映今明兩天
・五折券是日通用・
春殘夢斷
神秘婦人：琪烈特嘉寶・電影皇帝：佛德烈馬殊 合演

俄國大文豪 托爾斯泰 遺著改編
加映三原彩色名片 三頭花斑龍

中山 即映
滑稽大王 差利 無敵大笑劇

摩登時代
極幽默之能事！登藝術之尖峯！
今天最後放映

明日四場雙料娛樂
天星戲院
月兒女士 碧雲女士
登台唱曲 加映笑片
月兒音樂社員拍和

朔方多難聲中 援綏運動深入民間去

中大鄉驗區擴大援綏宣傳 高要各界定期開慰勞大會

【本報專訪】廣東各界綏遠剿匪守土後援會經已籌備就緒、前日開第一次常會議後、會內職員決由省市黨部、省教育會、市商會等各機關調充、業經該會分別函請上列各機關查照派定、聞不日將另擇妥當地點、以利開始辦公、

高要慰勞會 定一日舉行

陸軍第一五一師政訓處、以綏遠將士熱誠保疆、赤心衛國、英勇忠貞、勞苦功高、亟應慰勞、共致精神與物質之援助、特與第三區行政專員公署聯銜召集各機關團體學校代表、于廿六日在商會討論、關於慰勞事宜、聞經議決於十二月一日舉行「高要各界慰勞綏遠剿匪守土將士大會」、並推定師政訓處專員公署縣府商會法院、各中等學校等組織募捐委員會實行募集款項、作物質援助、募捐辦法亦已擬定、凡有額定新給者、至少捐薪一日、其無額定新給者、則自由捐輸、由募捐隊負責勸募、至募捐隊則由四個中等學校各組二三隊、各機關派員混合組織一隊、分赴縣城及各區鄉勸募云、

中大鄉驗區 援綏宣傳會

【本報專訪】中山大學鄉驗區元岡台區、以目前綏東情勢危急、亟應加緊宣傳、使鄉村大衆對于日帝國主義的暴行、以及嚴重的國難、有普遍之認識、俾能團結一致、共禦外侮、特於廿六日下午七時舉行元岡台區援綏宣傳大會、該會爲利便上下元岡兩村村民易於參加起見、特擇文武廟前空地爲會場、場上滿貼標語及宣傳畫、中國地圖一大幅、更爲引起鄉民之注意、是晚參加開會者、除該區全體工作同學及上下元岡兩村村民外、尚有長碰區工作同學及村友、實驗區辦事處職員、及石牌區歌詠團團員等數百人、是晚七時、會場上已到有不少的聽衆、但因見值收穫時期、誠恐多數鄉民未能趕及參加、故臨時將開會時間延遲至八點、迨時間一到、即由該區負責人宣佈開會、開會詞極簡單扼要、羣衆均屏息而聽、情緒異常、詞畢、由石牌歌詠團團員合唱「義勇軍進行曲」、「犧牲」、「奮鬥」等救亡歌曲、歌聲激昂悲壯、聽衆咸抱復仇決心、繼由長碰區工作同學演講、演詞沈痛、談先生舉「九一八」「一二八」事件爲例、說明我們團結救亡的必要、都能使聽衆異常感動、隨由繆呂與三君合扮街頭劇「綏東」「傷兵」、上下元岡村友讀氏演講後、長碰村友合唱「打回老家去」、以及全體合唱「大路歌」和「開路先鋒歌」、大會便於激昂悲壯的歌聲中宣告散會、

商聯會通告 捐一日所得

自僞匪犯綏、前方將士日處冰天雪地中、爲國犧牲、本省各界連日已捐輸慰勞、頃查廣東全省商界聯合會四屆全省代表大會開會時、議決通過全省縣市會員商店、捐輸一日所得、慰勞前方將士、該會爲早日捐集起見、昨特通告各縣市商會踴躍輸將、

各縣校員生 捐款滙前方

鶴山中學 鶴山縣立中學、現因綏遠戰事劇烈、日寇益深、特由員生工友等、慨捐一日所得、昨已彙集二百餘元、交由中國銀行匯前方、

長沙師範 廣東省立長沙師範學校昨電本報云、廣州民國日報大報館鈞鑒、東北四省失土未復、而匪僞又聯合侵我綏境、敝校員生聆耗、殊深憤慨、除節食捐款及向民衆宣傳外、并致電慰勞前方剿匪諸將士、文云、『綏遠省政府傅主席轉前方剿匪諸將士鈞鑒、匪僞作倀、妄犯綏疆、國本飄搖、愈陷殆殆、幸賴公等忠勇衛國、不辭寒夜之辛勞、殲滅殘寇、堅守已缺之金甌、捷報傳來、同深歡躍、尚祈犂庭掃穴、恢復河山、伸正義於天下、奠族基於萬年、本校員生偏處南陲、未克犒師殺賊、遙念勳勛、益增感奮、謹節食一日、交由廣東後援會轉饋前方將士、藉表區區慰勞之至忱』等語、事關救亡圖存、想必同具感奮、尚冀作碩望之高呼、收聞風景從之鉅效、使前方將士得以持久殲敵、於冰天雪地之中、此乃吾國家民族之大幸也、謹此電達、諸維詧照、廣東省立長沙師範學校全體員生、(銜)叩、

□——本報代收慰勞金數——□

本報昨(二十八日)代收捐欵姓名如下、、蘇惠貞先生二角、莫慕貞先生二角、陳筱蓮先生一角、(以上均市立七十四小學學生)、劉武濂先生一元、以上共粵幣一元六角正、連前合計粵鈔一百六十四元七角正、又國幣一百元正、

—◇黃主席等電綏祝捷◇—

【中央社】省府主席黃慕松以匪僞擾綏、國軍連戰皆捷、特分電傅主席暨沙委員長達總管祝賀、原電如次、(一)綏遠傅主席宜生兄勛鑒、報載我軍收復百靈廟、俘獲甚衆、旌旗所指、虜寇披靡、李將軍之神武莫京、班定遠之勛名無兩、遙傳捷報、曷勝驩忭、看振奮英威、殲滅羣醜、犂彼庭穴、還我河山、馨禱雄風、肅馳賀悃、弟黃慕松叩、宥秘印、(二)綏遠綏境蒙古地方自治政務委員會、沙委員長、並轉各副委員長各委員勛鑒、朔方多難、匪衆寇邊、諸公主持正義、保衛國土、大軍告捷、端賴藎籌、忠悃殊勛、景佩何似、專電奉賀、敬頌勛祺、黃慕松宥秘印、(三)綏遠正黃旗總管兼綏東剿匪司令達鋭蓀先生勛鑒、春間白下、欣覩豐儀、忠悃藎誠、良般景佩、此次匪軍犯境、綏東首當其衝、執事躬督士卒、掃蕩羣醜、精誠衛國、果建奇勛、捷報遙傳、尤深佩慰、專佈賀悃、敬頌勛祺、黃慕松宥秘印、

東莞縣第一小學昨致本報電

東莞縣第一小學昨致本報電云、民國日報鑒、頃致綏遠傅主席一電、文曰、一綏遠傅主席鈞鑒、并轉前敵將士、暨全體武裝同志均鑒、國家不幸、敵患頻仍、虎倀作祟、風雲變色、頃閱報載、我軍乘蒙僞匪軍進發武川後、即乘機反攻、激戰十小時、將匪擊潰、百靈廟完全克復、俘獲甚多、露布傳來、羣情激越、仰見我公指揮若定、前敵將士戰鬥有方、守土功高、彌金甌之已缺、殺敵勇著、銘銅柱而常昭偉烈、崇勳、震今爍古、還望繼續努力、逐北追奔、黽勉圖功、犂庭掃穴、佇看黃龍飲士、雪齊襄九世之仇、黑水還珠、憑曹沫一朝鼎賴、臨電祝禱、不盡欽遲、一等語、特聞、廣東省東莞縣立第一小學校全體員生全叩、宥印、

宋子文今日由港返省 明日赴瓊視察

【本報專訪】全國經濟委員會委員長宋子文、爲迎接其由滬南下之夫人、經於二十六日晚乘輪赴港、現定於今(廿九)日偕夫人及其女公子等返省、明(三十)日會同乃弟子良、及軍政要員多人、飛瓊視察、【另訊】全國經濟委員會常務委員宋子文、來省主持廣東銀行廣州分行復業典禮及觀察本省實業後、廿六晚因私事過港、已定在港事畢、定今(廿九)日返省、明(三十)日上午、由省偕財政廳長宋子良、虎門要塞司令陳策、秘書陳康齊等、乘德格拉斯號鉅型機返瓊視察、以便計劃開發、此間當局

又訊、除電瓊崖防軍屆時妥爲保護外、市黨部委員曾三省(瓊籍人)於昨(廿八)日上午八時、偕同第九區保安司令王毅、市黨部幹事韓繼中、一行三人、乘西南民航公司長庚號機先赴瓊崖、籌備熱烈歡迎、又查余總司令之德格拉斯號巨型機、日前爲立法院長孫科駕座返京、現已奉令飛返廣州、以備宋委員長乘用、查該機係停在南京、於昨(廿八)日上午七時許、由西南民航公司常務委員劉沛泉等駕乘南返、即午飛過南昌降下添油、下午繼續起航、五時許已達廣州、停於白雲機庫、此機甚大、有十二個客位、故宋委員長等明日乘該機返瓊、西南航空公司祇派機師一員協助駕駛、以爲嚮導、便得毋須另派民航飛機陪行、聞屆時尚有本省軍政大員與宋偕行規劃一切云、

全國經濟委員會 調查本省陶瓷業

建設廳奉到調查表式後 派定專員從事切實調查

【本報專訪】全國經濟委員會現正辦理全國經濟調查、藉以明瞭各種工商企業之現狀、及其困難情形、以便擬具方案、而促進其發展、昨據建設廳消息、全經會委員長宋子文此次來粵、携有經濟委員會製定之陶瓷工業調查表格一種、發交建設廳、請派員負責調查具報、該廳業已派定專員切實調查、茲誌調查表中所列之主要項目如下、一、概況、包括開辦年月、廠址、出品名稱、資本等項、二、現有資產、包括建築、機器、製成品、原料等項、三、設備、包括原料精製設備、成型設備、製造匣缽設備、人工乾燥設備、窰及其他設備等項、四、原料、包括製坯料、燃料、顏料等項、五、職工、包括職工人數、每月工資、最高及最低薪金等項、六、動力、包括動力種類、動力量、七、銷售、包括銷售數量、及最高最低價值等項、八、成本、包括原料費、生產費、運輸費、捐稅、包括出品、產銷狀況及有何困難、九、運輸方法、包括貨物名稱、品級單位、價格、銷售數量、及最低價值、銷售地點、近年產銷總數、民國十五年至廿四年止、

本省銓政將開辦

省府派定資審會委員五人 現任及存記人員均須審查

【中央社】省政府爲推行銓政、特設立公務員資格審查委員會、專責辦理關於全省各機關公務員任用資格審查事宜、頃悉省政府業已派定張百川、朱念慈、何蓬洲、張祥熙、鄧章興等五人、爲該會委員、並指定張百川爲主任委員、張氏等奉派後、即商定各項進行辦法、決定於本週間開始辦理、本省公務員之審查、該會組織成立後、照國民政府十八年十月頒佈公務員任用條例所規定各資格、審查凡省府所屬機關及其附屬機關現任及存記之人員、(一)薦任及其相當人員、(二)委任及其相當人員、(三)技術人員、均須依法審查、此項公務員資格、先由各該機關詳加初步考核、後送至該會審查、再由該會呈請省府核覆、核以不合格者不得任用、以符功令、

香港廠商定期來省參觀

【中央社】香港中華廠商聯合會、以本省工商業日形發展、爲使港方各廠商明瞭本省年來公私創辦工廠物產暨各種

建設起見、擬定期元旦左右來省參觀、昨派該會幹事韓穗軒、先後分謁省府主席黃慕松、建設廳長劉維熾、省市商會主席何輯屏、及鄒殿邦等、商洽參觀程序、市商會等、現經省市政府、省商會、定屆時招待、分別導往省營各工廠、新建設事業及名勝遊覽、韓氏以任務完畢、定今(廿九)日返港、

市清毒會 第一次籌備會議

推定廿一機關爲籌備委員 下月廿日舉行大會及遊行

【中央社】廣州市清毒大會于前(廿七)日下午三時在廣州市禁烟委員會會議廳開籌備會議、到廣東綏靖主任公署代表石亦文、省黨部代表龔華國、鄭文康、省禁烟會代表賴紹基、市黨部代表李曦湛、省教育廳代表張國良、市新生活運動促進會代表湯子堯、省新運會代表吳蒸、省會警察局代表吳道本、憲兵區司令部代表蕭耀東、市商會代表仇啓允、省教育會代表溫仲良、省民教館代表蔡寶頤、市民教館代表譚以炫、社會局代表方文山、衛生局代表馬維駒、市政府代表蔡士亮、市禁烟會代表翁桂清、陳秉鐸、易健全、主席陳秉鐸、紀錄汪劍陵、首由主席報告開會理由、繼由翁桂清報告、議決要案如下、(一)推定廣東綏靖主任公署、廣東省黨部、廣東省禁烟委員會、廣東省教育廳、省新運會、市新運會、省會警察局、市黨部、憲兵區司令部、省立民教館、市立民教館、社會局、教育局、衛生局、市商會、省教育會、機器工會、廣州市婦女會、新聞記者公會、市政府、市禁烟委員會等廿一機關爲籌備委員、(二)推定市禁烟會爲主任、省禁烟會、省黨部、市黨部爲副主任、(三)推定省會警察局任總務、社會局任宣傳、市新運會、市黨部任遊行、(四)會地點設廣州市政府禁烟委員會內、(五)定十二月二十日舉行清毒大會及遊行、(六)關於大會及遊行辦法、由總務委員會擬定、(七)清毒大會宣傳大綱由宣傳委員會擬訂、(八)交常務委員會辦理、(九)交常務委員會經費預算案、(十)省禁烟委員會擬具計劃、(十一)憲兵司令部提案、改爲名人演講、代表分日播音、(十二)提併交常務委員會辦理、並推定社會局代表函請大會名義及禁烟機關函請警備、並照吸毒品辦法、杜絕毒品來源、會由市禁烟委員會召集、

防空展覽會第九日情形

昨廿八日爲防空展覽會開幕後之第九日、是日上午到場參觀者、計有明志小學、敦初小學、曲江縣商會、教忠學校、市立七十九小、四十七小、女子職業學校、新港通濟小學、育專門學校附屬中學、新光小學、北約小學、培道女子中學、洋華僑興仁社、總部軍械

處各方學生代表等約八千餘人、至下午各界民衆參觀者、各機關公務員前往參觀者、約共萬餘人、前日(廿九)爲星期假日、預料到場參觀者更衆、以來場參觀者之踴躍、該會已將展覽物品危險性者、有不守規則者、各種防毒設備、移動將防毒面具、特設置警察、憲兵、該會爲防止危險、及擁擠起見、已於西行時間、增設廣場、正式戴試、暫行延長展覽、民衆隨處、以期便利、並議決至日閉會、何日閉會、但延長展覽、時緩

防空防毒 巡迴展覽開幕

展覽期一連四天

【中央社】全國防空防毒巡迴展覽、於昨(廿八)日下午三時半、在西堤青年會後座禮館舉行、前往參觀者極爲踴躍、展覽室內陳設各種飛機模型、各國飛機標誌、數目比較、及駕駛人員之數量、炸彈模型、各種窒息性、中毒性、催淚性、糜爛性、噴嚏性等毒瓦斯、及解救藥品、防毒面具等模型甚多、並有招待員、可加以說明、觀衆極感興趣、該會場試戴防毒面具、展覽時間爲每日上午九時至十二時、下午二時至五時、晚間七時至九時、定十二月二日閉幕、

省府趕編「三年施政計劃」

昨召集各廳代表討論 決定一週內完成初稿

【中央社】省政府爲推進本省行政、特擬於廿六年開始實施三年施政計劃、當經飭由民財教建四廳各就本廳範圍擬具三年施政計劃、呈核辦理、現黃主席以期間已迫、特于昨(廿八)日下午三時、召集各廳代表到府開會諮詢、草擬此項施政計劃進行情形、計到本府及各廳秘書科長十餘人、會商結果、決定關於各廳施政計劃初稿、統限一星期內擬具呈繳、俟各廳計劃草齊後、再由各廳派代表一人、協同本府指定人員將各項草案重加整理、以便編成整個施政計劃、呈請省務會議決定施行、

何浩若昨 訪宋廳長

商粵鹽湘米互銷問題

【中央社】湖南省建設廳長何浩若抵省後、昨(廿八)日訪晤財政廳長兼廣東財政特派員宋子良、商洽粵鹽湘米互相運銷各問題、

全省營業稅稅收

總額九十八萬餘元

廿四年度

【中央社】廿四年度本省各營業稅局稅收、業經廣東省調查統計局編製完竣、計廣州營業稅局收入七十萬零九千四百十二元九毫、南番三營業稅局八萬四千六百一十元[illegible]、[illegible]照新解財廳例加算三伸遇大洋數、五分、汕頭營業稅局六萬零八百[illegible]、五元[illegible]、中山營業稅局[illegible]、石龍營業稅局[illegible]、征收處[illegible]、陳村營業征收處一萬零二十五元二毫六分、○九百九十四元四毫、去年七月至今年六月、各局營業稅共收九十八萬六千二百七十一元九毫四分、(毫元)

地政人員訓練班 展期報名 續辦高級班

【中央社】省地政局爲造就地政人材、特組織初級地政人員訓練班、于本月廿五日開始招生報名、原定三十日截止、因連日到局報名者極形擁擠、該局爲利便報名、及未携備證明文件者起見、特展期兩天、至十二月二日截止、星期日照常辦公、又該班准於十二月六日舉行入班試驗、訓練期滿後、分發各縣服務、【又訊】省地政局爲籌備航空測量本省土地、除舉辦初級地政人員訓練班外、並擬於日間繼續開辦高級地政人員訓練班、造就高級地政人才、辦理航空測量事宜、經內政部定由該局局長吳德芳兼任該班主任、主持一切、

本市消防 積極籌備擴充

全市增設水掣五百個 警分局擬設消防分所

昨據消防總所消息、關于本市消防已進行計劃設備、擬先找尋水之來源、決定按全市廿九個分局、每分局管轄區域、增設內外街公共消防水掣十五個至二十個、全市總共增設水掣五百餘個、已呈由警察局轉飭各分局警察調查各該分局地段內外街需要水掣情況、權定裝設地點、然後請自來水管理處、工務局會同安裝、及消防總隊部消防分所共六所、消防人員約五十餘人、在訓練中有十架、小機、救火大機十架、救火機十架、共二不敷分配、現在情勢、似外、本部已自行籌款添置小型救火機、已改裝計劃將尾端、現已裝妥一架於大其餘機、均裝中、以便內街或狹窄馬路、大機不能駛進、則用小型機灌救、至水上消防、除將景華消防艦及二號救火艦增加設備外、對水上消防員已加緊訓練、以備意外時期水道有安全交通、

中行廣州分行 一日開幕

宋理事主持開幕禮

【中央社】中央銀行廣州分行籌備業已就緒、定期十二月一日舉行開幕禮、屆時將由全國經濟委員會常務委員兼中央銀行常務理事宋子文主持該項典禮、總裁孔祥熙、副總裁陳行、張公權等已來電請財政廳長兼該行理事宋子良代表出席訓話、【又訊】中央銀行廣州分行行長鍾鍔、于昨(廿八)日由港抵省、據談、中央信託局亦定於下月一日開幕、同時開始辦公、

憲兵巡查隊 執行職務 應注意事項

憲兵司令李江、對於市內治安、及所部軍紀、異常注意、自本月十五日、奉令施行冬防計劃後、即組織巡查車巡邏隊、巡查市面、並在西郊人市握要孔道設

籌備檢查所、以昭縝密、自佈置完畢後、復派員分別偵察、憲兵于執行職務時、惟恐態度欠和平、仍恐有滋擾、特派出兵士于各會館旅館、集合訓示檢查辦法四條、刊錄如下、[illegible]

稅額減征

漁民用鹽 每担征五角 一日起實行

鹽務稽核所經理兼兩廣鹽運使唐萱、以本省漁鹽稅制分岐、每担有征稅二元或一元者、漫無規定、以致流弊叢生、亟宜設法取締改善、減輕漁民負担、救濟漁民、昨特決定一律低征漁鹽稅、每担五角、杜絕奸商藉端圖利、但須先行派員調查各漁船年需用漁鹽若干、發給憑照、按照購鹽繳餉、辦法詳細、鹽運署已擬定、定十二月一日起實行、

市黨部工作員 開始實行早操

延國術家教授國技 全體人員均須參加

【本報專訪】市黨部爲鍛鍊工作人員體格起見、經由特派員會議、決定實施早操、業於日昨開始舉行、查早操時間爲上午七時二十分至八時、其早操節目、則由該部體育幹事規定、必要時得延請國術專家教授國技、並規定全部工作人員須一律參加、非奉准請假、不得缺課、

市立銀行 工商業放款近訊

再辦大工商業貸款 俾商民年關得資週轉

【本報專訪】市立銀行自日前舉辦小工商放款後、(放款辦法、每戶由三十元起至五百元)迄今已貸出者達二萬餘元、各小工商業家受助者爲數不少、故再舉辦大工商業貸放、初擬每宗由五百元起至二萬元、現爲擴大貸額起見、每宗改由一千元至十萬元、業與省港滬各大銀行磋商聯絡辦法、擬定放款總額國幣五百萬元、此項鉅額貸款、章程、業務、進行將擬就、下月將可便利商民、俾年關內商民得資週轉云、

今晨兩地小火 焚屋一間燬車一輛

【本報專訪】今晨(廿九日)三時卜分、本市海珠中路未刻門牌住戶、不戒于火、致兆焚如、結果焚去該宅一間、又同時燬寮、路菜汽車廠失慎、霎時間火光熊熊、幸灌救迅速、祇燒燬機車一輛、餘無波及、

社會局 推進救濟事業

整頓善堂舉辦冬賑 規復家庭工業貸款

社會局長劉石心、以本市善堂、既劃歸本局管理、而庇寒冬賑各事、亦宜辦理、範圍工業貸款、亦決規復、凡此社會事業、均在積極進行中、分誌如下、

—◇整理善堂◇—

查劉局長自着手整理全市善堂後、開第一步工作、乃調查市內善堂狀況、調查款目、注重善堂工作、產業等、俾明瞭後、藉以改良、該局主管善堂之第三科全體人員、現經輪流出發市內視察、一俟視察完竣、即進行改善其組織、權定其工作、使各善堂業能切實負責、協助救濟事業之推進、而惠市民、

—◇舉辦冬賑◇—

其次、劉局長以寒冬已屆、市內貧民、無衣無食者、不知凡幾、亟須救濟、擬舉辦冬賑、並計劃設庇寒所、俾夜間無居之貧民得以棲宿、免露宿街道、現正勘擇所址、必要時再增設、[illegible]

—◇規復貸款◇—

張局長遠峯時、經已舉辦、但後來因社會救濟兩局合併、暫停貸款、劉局長以此項貸款需要甚急切、乃決定恢復放款、往時放款辦法、諸多不便、現決大加改善、以利市民、大約下月可規復、至原有三萬元基金、除已貸出千餘元外、規復時仍將餘數撥辦、並請求市府增撥以資擴充云、

—◇檢閱救護◇—

廣州市救濟院自組設救護訓練班、以訓練成績積極、近以綏東戰事緊張、院特飭令該隊長加緊訓練、俾于非常時期出而服務、于昨(廿八)日下午八時、檢閱各班員救護步法、演習防空救護、該班員熟練、將舉行畢業、該院擬再招新生入班訓練、

近四月來 鹽稅統計

十月份收入最多

【中央社】兩廣鹽運署發表最近鹽稅收入如下、七月份[illegible]元、八月份[illegible]元、九月份[illegible]元、十月份[illegible]元、共[illegible]元、以十月份爲最高、據該署某職員談、自中央統一整理粵鹽稅後、對於緝私已極注意、預料粵鹽組織完善後、每月鹽稅可增至二百萬元以上、

各地通信

我軍克復百靈廟前奮勇殺賊之一幕
王匪僞司令部被我搗毀　在匪巢中破獲某國文件

【北平快訊】綏東紅格爾圖之役、不足一週、匪已完全潰退、王英與王道一過去之扮演醜劇、完全相同、王道一上次進犯綏東、我騎兵師長彭毓斌親自率部夜襲僞司令部、致王道一一蹶不振、幷以此不容於某方而斃命、此次紅格爾圖、王英匪部以四師之衆、先後進犯不下數十次、均被我擊退、最後十八日晨、我軍騎兵師長彭毓斌、會同步兵旅長董其武、親自攻襲王英之僞司令部、匪部潰退、其狼狽情形、有甚於上次之王匪道一、仍以紅格爾圖一帶地形、達窰凌蘇龍部蒙兵極爲熟悉、此次我軍進襲匪部、仍以蒙軍爲嚮導、深夜行軍、均由便道繞入、越匪步哨、予以襲擊、故匪均措手不及防、

匪巢中之某國文件

上次王道一僞司令部被我破獲、有王致某國人之文件、此次搗毀王英匪司令部、亦獲有此類文件、幷有某國文指揮發縱之密件、必要時當可公佈也、

匪遇我軍望風而逃

匪軍幷不能作戰、每遇我軍進攻、輒先輒退、望風而逃、可爲寫照、故我軍多以匪不肯與我正式接觸爲憾、紅格爾圖炸毀教堂不少、我軍此次受傷者多爲炸彈傷、某次我傷兵由紅格爾圖運送、竟亦遭轟炸、厥狀極慘、匪軍所賴者爲大砲炸彈、我軍則以短兵相接、十八日全線進攻、漫野毫無掩蔽、我步騎兵勇往直前、其時敵機盤旋天空、擲彈轟炸、我軍任其拋擲、仍進行不止、固不免傷亡、但卒達目的地、匪遂完全潰退、

興和之役俘獲甚多

紅格爾圖之役、匪軍以王英部爲主力、李守信、德王部爲附、潰散之後、刻王英李守信均在商都收集殘部、大約數日之內、整理完竣、再補充械彈、或仍來犯、我軍仍在嚴密戒備中、興和方面、十七日起、匪初以三數百人竄擾、其後增至千餘人、由南壕塹、犯我邊村、興和縣城距邊本近、故十八日上午、匪竟距興和城約二十里、但城內人心鎮定異常、縣長孟文仲本爲傅部軍官、此次匪軍進犯、孟率民團迎擊、至爲勇敢、後得增援、卒將匪軍擊退、幷有俘獲、

綏北形勢日益緊張

傅作義昨日（二十日）由平地泉返綏、綏東暫似稍和緩、但綏北情勢日益緊張、日來僞蒙匪軍不斷在百靈廟增兵、並構築工事、我方前哨在叉交地方、距百靈廟不過六十里之遙、廟方如有動作、則衝突極易、僞軍到廟、烏盟達爾四十旗蒙民、咸遭塗炭、苦痛萬狀、達旗札薩克車王子沙貝子等、均敢怒而不敢言、雲王來極爲氣憤、近曾遣派代表求綏請傅作義速爲援救、達爾四十旗蒙漢人民如在倒懸、百靈廟之僞軍亟應驅逐、刻不容緩、

某方參加匪軍工作

僞匪軍之不堪一擊、已完全證明、綏東王英等匪部、再度結集、背後發縱指示者、諒必仍令其有所動作、如以蒙僞匪軍、縱大舉犯綏、亦不足慮、此際在綏邊有兩事彌足注意、其一爲某方是以本身力量、自己兵力、參加匪軍工作、如此則事態嚴重、不言可知、其次爲毒丸斯問題、某方最近是否施用、亦堪注意、不久當有事實證明也、

綏遠人心異常安定

此次綏東事發動之後、綏遠社會人心之安定、令人始而驚詫、機則深知一般人對於國家民族認識之切、實不足異、旅居綏遠之外省人士、如有眷屬均已離綏、此亦人情之常、綏遠人士則均認國運如此、任何地亦非安全處所、故轉覺安定、最近生活星期刊載有一文對綏遠智識份子、有所誤解、以綏遠人無民族國家思想、多作「坐官」謀私利、走馬觀花、驟下批評、外省人由大都會至綏遠匆匆一暫、使作誣蔑之辭、綏遠人亦只好忍受、十九日綏遠西北日報特著社論、以憤慨之言辭、闢生活星期刊之誤、此亦綏湯軍事緊迫聲中文化上之一點綴也、（廿一）

交通部擴充蒙旗郵政
應各王公之迫切要求　開闢郵路二千六百里

【北平通信】北平郵政管理局前奉交通部令、籌劃舉辦蒙旗郵政、該局於月餘前、乘塞外天氣尚暖、派總巡員崇興暨巡員等六人、由平出發、各蒙旗調查一切、該員在各蒙旗調查完畢、分途返平、集合各方所得、認爲各蒙旗交通梗阻、風氣未開、實有從速舉辦郵政之必要、乃繕具意見、呈報總局、採納實行、經當局核後、決定擴充蒙旗郵務辦法、已於本月一日起實行、據向北平郵政管理局方面探詢、此次擴充蒙旗郵務經過及辦法大要於次、擴充蒙旗郵務、係應蒙旗民衆知識未開、但各王公則不之明達之士、認爲欲提高蒙旗民衆之知識、須先使之與外界有接觸之機會、故各王公每乘入京晉謁各當局之便、向中央提出此項要求、中央方面亦認此爲當前要圖、乃令交通部轉飭平郵政管理局負責籌劃、而該局適於此時感河北省內郵務、已漸臻完善、有向外續求發展必要、乃派員出發調查、旋根據報告後、擬定擴充蒙旗郵政辦法如下、（一）此次開闢蒙旗郵路共長二千六百另六里、（二）共設郵政代辦所一處、郵政信櫃八處、其詳細分配辦法、（一）烏蘭察布盟方面、東公旗設郵政信櫃一處、茂明安旗設郵政信櫃一處、四子王旗設郵政信櫃一處、（二）伊克昭盟方面、杭錦旗設郵政信櫃一處、達拉特旗設郵政信櫃一處、札薩克旗設郵政信櫃一處、郡王旗設郵政信櫃一處、準格爾旗設郵政代辦所一處、西公旗設郵政信櫃一處、均已於本月一日起、開始辦公、

地方簡報

高要
縣府召開行政會議

專員兼高要縣縣長李磊夫、於廿八廿九兩日、在肇中山紀念堂、開全縣行政會議、除飭令所屬各區鄉鎮里長暨各機關團體、依時出席外、幷函請防軍莫師長、及地方紳者、屆時到場參加、連日收到公安、建設、教育、財政各提案、已派縣府職員編列議事日程、國民經濟建設運動委員會高要縣支會成立後、兼會長李磊夫、昨二十六日函聘鄧杰臣等爲該會委員、着即到會工作、共勷進行云、

汕頭
菓業公會請免檢驗

汕市菓業等五公會、以青菓蔬菜爲潮梅農產大宗、現商檢分處實行照章報驗、手續繁多、需費時間、貽悞船期、若不能如期起貨、坐視枯乾糜爛、損失尤鉅、除聯電實業部准免檢驗外、昨廿七日菓業等五公會、召集會議議決、組織「汕頭市菓業南商暹商醬園蔬業五公會請求豁免菓蔬出口檢驗委員會」、一並派代表晉京向實業部請求豁免檢驗、

潮安
駐軍調查各縣糧食

一五五師政訓處、以潮屬粮食、亟待調查、昨二十七日特飭令各團政訓處各職員、從事潮屬粮食調查、關于各縣粮食種類、生產概況及數量等項、尤以能否自給爲注意點、各團政訓人員奉令後、經紛紛積極開始辦理、

從化
駐軍召開綏靖會議

張師長瑞貴、日前由從化返省、晉謁余總司令漢謀報告請示畢、返防後、於前廿六日、在從化防次召所屬團長以上人員、開綏靖會議、討論劇匪冬防事宜、散會後、張師長並由廣州座團酒家、定中榮三十餘席、用總部運輸車運往從化師部、辭議所屬排長以上人員、席間張師長有重要訓話、情形異常熱烈歡洽、前昨兩日、各將節已分別返防、加緊辦理冬防云、

博羅
烟民履行登記甚多

博羅縣公安局、自定十二月一日、爲舉行烟民總檢查後、現屆期轉瞬卽至、查各烟民開訊、廿五日起、此兩日間、縣內烟民紛紛登記者計達二百餘名之多、登記處人員、辦理烟民發給執照手續、更爲忙碌、廿七日烟民登記更爲擠擁、預料一區方面登記統計數量總在數百名以上、其他各區、現由禁烟會督促辦理云、

河源
改善河川路車辦法

河源至龍川公路、業已本月中旬批商行駛汽車、搭客亦衆、惟迴來該承辦汽車公司對於行車載重及路面、路溝橋樑各種、漢不關心、該縣政府、認爲應有急進改善之必要、月之廿六日特開列改善辦法、令飭該公司尅日分別改善、以利行車、應行改善各款如下、（一）行車每天應增加至三次、並規定時間、以便旅客、而利收入、（二）車輛載重、應遵照規定、客貨數量、不得濫載、致生危險、（三）該段路面低不平、應卽加塡粗沙細石、路基應築成竹形、以避水蓄、兩旁開鑿深水溝、（四）路面一尺六尺闊、以便出水、（五）該段木橋所用杉木、小而不直、曲而不平、車行震動、恐生危險、應卽改善、加用二寸半原木板、直鋪五寸闊二行、車須每行二尺、而保安全、

南海
匪徒彈炸農植公司

南海大瀝村廣興農民墾植公司、在該鄉租有沙田百餘畝、稱植甘蔗爲業、收穫頗有可觀、該鄉盜匪、曾投函該公司勒索每蔗田一畝、須繳納保護費三元、否則不准收割、該公司接函後、卽呈報駐防警衛隊部派兵保護、並嚴緝投函打單匪徒、詎昨廿五晚、匪徒埋藏烟彈一枚於廣興墾植公司門口、至九時許、該公司侍役李森、開門外出、詎該烟彈轟然一聲爆炸、當堂將該侍役下腿炸傷、公司內各人聞聲出視、急救起該侍役召醫救治、駐墟內警衛隊兵、卽出隊兜截鄉彈匪徒、柰時在黑夜、無從弋獲、翌日該公司司理人投報鄉公所、請將鄉彈匪嚴緝歸案懲辦云、

惠陽
收買白銀日逾二萬

惠陽兩城人民、互傳下月起白銀兌換加一後、連日商人持白銀至縣城省行辦事處、找換毫劵者、其門如市、自廿六日起、自上午九時起至下午五時止、商民找換較前兩日、更爲擠擁、據銀行辦事處某職員稱、近日每天找換毫劵數達兩萬餘元、全將職員均忙個不了、現該處李主任紹文、爲應付市民找換便利起見、特由昨廿六日起、加聘人員、揀擇白銀工作云、

文昌
駐軍辦理地方建設

駐防文昌縣屬舖前市七團、軍爲一五二師九零、以、該團團長詹式邦、衆遍鎮內素乏公厠、民有碍地便溺、殊於衛生、商民、特捐款協助地方、已進籌建公厠數所、現飭令行建築中、又一面民衆政訓員、隨時集合南崗、整飭市容、更於規定公園內設置旗桿、每日升降國旗時、鳴炮一响、無論軍民、一律立正致敬、幷定十二時施放午炮、以爲全市標準、交通、因之與文昌海口、各地消息、異常隔閡、商民頗感不便、詹團長當卽請示陳師長、以從事裝置各區電話、利通訊、經派該團技術排、着手架設、由舖前市至錦山、抱羅、大致坡、林梧各地、現刻已完成、八九日間、可全部通話、

台山
縣倉進行募款儲穀

查本縣縣倉、經章前縣長、將儲倉鳩工修葺完安、惟室如懸磬、粒谷無存、所謂縣倉、徒有其名、覃縣長有見及此、特于上月三十日、召集縣倉管理委員、

恩平
確定售吸所間數

陸豐
取銷數宗苛細雜捐

陸豐縣屬捐稅、名目紛繁、令人目眩、該縣歐縣長、取銷苛雜、以輕民負起見、特于十八日召集各法團代表、與地方公正人士、開會審查縣屬各捐、擇其苛細者先行取銷、計一、店商月費及二成舖租捐、廿六年一月一日起實行取銷、（二）增加碣石玄山寺報效費、由廿六年一月一日起應繳報效費一千元、（三）各苛細捐稅、

梅縣
鄧旅長來梅視察

【梅縣通訊】

新會
縣府擬就冬防辦法

合浦
推行新生活運動

無敵牌
潔白牙膏
去垢特效護齒功深
上海家庭工業社出品
廣州分社槳欄路九十二號
各大商號均有出售
電話：一七八九四
凡購潔白牙膏一支有可即得價值式千元之希望！
注意內有小玻璃管贈券

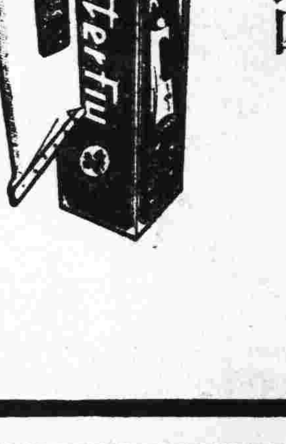

輕暖耐用　經濟名貴　婚嫁居旅　莫若用
民生廠　輕暖絲綿被
總廠順德大良華蓋路一六五號
分廠廣州惠福東路七十六號

曾靄民戒烟藥水
代著戒烟（癮藥）功效卓著、戒烟諸君祈爲留意
本醫師戒煙有二十年之經驗所製戒煙藥水乃根本消除體內積毒（非如市面之
買藥戒（一日癮一錢購服四元的一罇或二元的二罇二錢癮服八元的一罇三錢服十二元的一罇必斷癮）
留醫戒（一日癮一錢者共收房膳藥費注射費共二十五元加癮一錢增收十元如不斷癮原銀奉還）
留醫院發行處　廣州財廳前昌興街福仁藥房（電話一式四八八）　永漢北路二五九號

肛門外科專門醫師
崔堯天　首創新法無痛　針射脫痔
本醫師致力於肛門疾之研究已十有餘年不論內痔外痔。脫肛。肛瘻。大便下血。赤白痢症。肛門痕癢。肛門濕疹。肛門破裂。肛門狹窄。肛門膿瘍。肛門腫痛等。一切肛門病症。俱能本十數年來之經驗。速治愈。永不復發。而以針射脫痔尤爲效驗。確能無痛。不用刀割。不用線紮。行動工作如常。更省時間經濟。
▲醫務所現遷中央公園前十字路口
電話一五〇七五號

趙燕窩精
兒科特效良藥（主治兒童精神頹喪　食慾不振　面色青黃　身體孱弱）
能使兒童胃口增加　伶俐活潑　保持健康　快高長大
每包僅售一毫
隨貨附送廿六年日歷
廣州十八甫北趙大光藥行廣告

婦科專門女醫師　劉漢貞　精醫難孕婦女　指導孕育良法
在大醫院專門研究婦科多年、對于難孕婦女尤下苦功、凡難孕育者無論由各種花柳白帶、宮位不正、宮內膜炎、宮口狹窄、經期不調、腹痛、暗病等、所至以最新方法診治、務使求子者目的得達、
擅長刮宮。開宮口。托宮等手術。絕無痛苦。結果良佳。
本醫師全科畢業後、曾
醫所一德西路球興藥行側上二樓　電話一五〇八三

恭頌　巴黎大學醫學博士　羅廣庭精醫疤痕
鄙人自幼跌傷面部遺下疤痕甚大極不美觀現蒙羅博士用最新醫術將其消滅恢復美觀銘感之餘愧無以報特登報鳴謝俾同患者知所問津焉
羅博士精醫一切不美觀疤痕瘤暗瘡臭狐外內部各科
梅縣　丘久華　敬頌
醫所設豐寧路二三五號二樓　電話一六一四一

高義民　金慧儂　夫婦醫師
余夫婦開業十九年彼此合作
治理內科兒科生殖器病腎虧虛萎　遺洩花柳骨痛痲痺脚軟水腫經痛
能使身體發育　難孕婦女正常受孕　調白帶托窹刮窹開大窹口乳瘡手術　產科孕吐產後疾病凡被男子傳染一切疾病安全料理留醫留產
▲醫務所一德路石室前　▲電話一四六二〇

丁卜解決了睡的問題
人生行樂耳，給你半世慰安和休息的床鋪怎能不把它弄好一點？爲着這個問題，丁卜早已準備了許多舒適的物品被褥蚊帳枕墊等……供你享受了，它包你喜歡的，如不合用，可原價十足收回，這就是廣東話平夾靚的証明啊！
舖在財廳前昌興街　電話一六九七五
被褥　絲棉被　鴨絨毛被　特製棉胎　褥全絲絨　花被面　刺繡被面床　褥綿　綉或印花床布
蚊帳　原幅無骨洋珠羅　織花羅　幼紗羅　全蔴　全蔴羅布　精工縫製　絲綢蚊帳
枕墊裀簾　美術圖案或名畫綉枕墊　漆布木棉枕　氣枕　提花枕巾　印花窗簾布

墨極端派反對德日同盟
開槍射擊日使館
海參威附近日偽軍又與俄軍衝突
義日談判內容包括日承認義帝國
法認德日協定非對法報復

【中央社墨西哥京城廿七日哈瓦斯電】本日拂曉、曾有不知姓名者六人、向日公使館開槍射擊、當將使館玻窗擊碎、館員聞聲立即報警、警察旋即馳至、捕獲墨西哥人兩名、其餘四人則被逸去、現知被捕者屬於墨西哥極端派、彼等最近因薩爾瓦多與危地瑪拉兩國承認西班牙國民軍政府曾欲將該兩國使館房屋付諸一炬、但爲警察所制止、此次向日使館開槍、當係表示反對德日兩國反共協定之故云、日公使現不在此、已由該國代辦請求外部派人保護使館安全、

【海通社廿八日莫斯科電】蘇聯政府、召蘇聯駐東京大使優列涅夫囘國報告德日兩國簽訂反共條約經過、幷參加一重要會議、以資應付、計將來參與此重要會議者、除優列涅夫外、有史太林、李維諾夫、伏羅希洛夫、喀加諾維芝、杜加切夫斯基、布留核爾、暨蘇聯參謀總長雅哥洛夫、

【海通社廿八日莫斯科電】據此間日人消息、東京對最近俄「滿」邊境事件、認爲極端嚴重、緣本月廿七日、有日「滿」軍一隊、在海參威附近衝突、是役日軍死八人、內隊長一人、傷七人、失踪者十八、廿七日俄「滿」邊境、又有不幸事件發生、惟詳情未悉、

義日談判在進行中

【中央社羅馬二十七日哈瓦斯電】消息靈通人士、承認義大利與日本政府現正進行談話、惟此係在德日兩國反共協定簽訂之前、業已開始、故與反共協定並無關連云、又聞東京與羅馬間現所進行之談話、雖亦包含日本承認義大利帝國之一事、但其主要內容則係關于經濟方面、此項談話目的、不擬簽訂與德日兩國協定相類似之日義兩國協定、據消息靈通人士所稱、義國認爲目前並無參加德日兩國協定之必要、則以義德兩國間、業已訂有協定、義國若再參加反共協定、無非畫蛇添足而已、消息靈通人士、復以爲外國方面對於德日兩國協定多表示疑懼、殊屬不解、蓋此項協定、純屬一種防禦性質之公約、與任何國際條約均無抵觸、且其目的僅在反對共產國際之宣傳、而與蘇俄無關也云、

荷蘭感受德日威脅

【中央社海牙廿七日哈瓦斯電】此間政界人士、對于日德兩國接近之一事、極爲關心、則以荷蘭在遠東保有重要利益、因而自認係遠東一大國也、據一般觀察者之意見、德日兩國所簽訂之反共協定、將在多種方面引起反響、而以殖民地方面爲尤然、德日兩大國均非國聯會員國、一旦携手合作、雖名爲反對共產主義、實則乃欲滿足其擴張殖民地之貪慾、而荷蘭東印度、自將感受直接威脅、此外荷蘭人士、對于德日協定包含秘密軍事條款之層、尤爲疑懼、日前英國標準晚報曾發表驚人新聞、謂德日兩國反共協定、附有秘密條款、規定將荷屬東印度劃分爲德日兩國經濟勢力範圍、此項消息、使荷蘭方面、不勝憂慮、嗣經否認之後、此間人士始爲之寬懷云、就一般輿論觀之、荷蘭雖反對共產主義、然對於德國外交政策、不僅觀望、且亦十分不滿、各方面現均熱烈注意英國之態度、荷蘭京城銷數最大之總匯報評論德日兩國協定、謂反對共產主義之公約、實屬一種空想、譬如英法美等國、苟欲聯合簽訂反法西斯主義之公約、則勢必徒成畫餅、無法實行、其情形正屬相同、蓋凡任何稱主義、其推行進展、決非一紙公約之所能加以阻止也、抑各國即欲從事反共產主義之鬥爭、固不妨由國聯加以組織、何必簽訂協定也云、又鹿德丹新聞報、則以日本與德國藉口防止赤化、而從事干預他國內政爲異、並謂義德兩國對於蘇聯所採取之立場、實相矛盾、而非一貫、義國政府、對於德日兩國反對協定、緘口不言、此種態度、極可注目、蓋義國外交、始終採取二重政策、而不欲偏向一方也云、鹿德丹城最大報紙瑪斯波特報則謂、德元首希特勒藉防止共產之名、用武力強權之實、何其于一九一四年廢皇威廉二世之政策如出一轍也云、

法外長對協定意見

【中央社巴黎廿七日路透電】法外長台爾博斯、今日在衆議院外交委員會演說、對日德反共協定發表意見、因雙方對彼等所痛斥之政治危機、並未加以說明也、世界各國之中、有願加入該協定、儘可加入、未謂該協定之精神上、不得認之爲係有意報復法俄間之互助公約云、台氏又鄭重聲言、在此靜待和平努力結果之時、避免任何戰事之藉口、實屬重要、最後台氏又批評法國共產黨、對於德國之侵畧態度云、

【中央社巴黎廿七日哈瓦斯電】外長台爾博斯頃在衆議院外交委員會發表演說、報告一般國際局勢、略謂德日兩國反共協定、純屬一種思想上的結合、且各國均可自由參加、故不應認爲係對於法俄兩國互助公約之答復云、

瑞典海軍建議
海軍建設計劃

【海通社廿八日斯托哥爾摩電】瑞典海軍司令德宋士中將、廿七日向政府提出海軍建設計劃、倡議先建潛艇四艘、高速率魚雷艇三艘、幷謂、方此歐陸危機四伏時期、實有從速進行此計劃之必要、

波羅成立
文化合作協定

【海通社廿八日華沙電】羅馬尼亞外長安托尼斯古訪問波蘭、首次成績、乃成立兩國文化合作協定、兩國將成立科學研究院、其餘文化合作細則、由波羅兩國混合委員會決定之、

那爲和平獎金答德抗議
法慶祝得獎

【海通社廿八日奧斯陸電】那威外交部長柯特發表正式佈告、証實與德國公使會晤、談話間曾向德國公使解釋云、沃錫脫斯基得諾貝爾獎金事、與那威政府無關、全爲諾貝爾獎金委員會之事云、

【海通社廿八日巴黎電】「塔爾沃委員會」通過舉行民衆慶祝沃錫脫斯基得諾貝爾獎金大會、定期十二月四日在工會大廈舉行、

英閣開緊急會
討論國際形勢
比總理齊蘭到英演講
英軍火大王病逝蒙城

【中央社倫敦廿七日路透電】今晨內閣召集緊急會議、討論國際形勢最近之發展、閣員全體出席、惟對於英國政策、並無新決定云、

【中央社倫敦廿七日哈瓦斯電】比總理齊蘭、應國際商會英國分會之請、來此講演、該分會頃於午刻歡宴齊蘭、席次由艾登外相發表演說謂、比國獨立與領土完整、實於英國存亡有關、故比國尙未經挑釁而受他國侵略、英國必當出而援助云、齊蘭總理當即起立答謝、略稱、比國地理位置、實爲西歐礎石、現當盡力增強防務、俾他國望而生畏、不敢橫加侵畧、或作假道之想、此不僅吾人對本國應盡之職責、而亦對於各大鄰邦應有之職責也云、

【中央社蒙特卡洛廿七日路透電】英國財政家柴哈羅夫爵士、今日在此病死、享年八十六、柴氏爲歐洲軍火大王、其言輒左右國家之命運、自其青年至其權力最高之時代、多奇行軼事、故有奇人之名、各國君主與政治家多畏之敬之、

羅斯福在巴京演講
力主消弭戰禍
美將締造美拉聯盟

【中央社巴西京城廿七日路透電】巴西參衆兩院、今日舉行聯席會議時、美國大總統羅斯福氏曾蒞會演說、謂美洲各國間宜有密切之合作、並當注全力以弭新世界之戰爭可能性、美洲實無不能依尋常途徑解決之爭端、阿根廷京城未來之汎美和平會議、將供給消弭新世界戰禍貢獻和平與其他各國之機會、維持和平之一切工具、必須使之鞏固、羅氏並舉美國與巴西之友誼爲例、謂吾兩國邦交之佳績、最足報答彼誹笑列國間友誼之悲觀者、美洲各國團結一致擁護和平、並不威脅其土地或民族、美洲各國以光明磊落之狀態、恪守神聖莊嚴之條約、實無害于其他大陸、而世界其餘各處反將因西半球之和平奠定、受益匪淺云云、衆視羅總統之演說、乃其將在汎美和平會議所擬宣布之方案內容的透露、現料美國將經營成立拉丁美利堅聯盟、而與國際聯盟相對峙、

德國最近
失業人數
百零七萬餘

【海通社廿八日柏林電】德國失業人數統計法、現經改用新法、茲據正式公佈之數目如下、一九三三年失業人數六百萬、現已減至八十三萬九千人、十月卅一日登記失業人數一百零七萬六千人之中、有二十三萬七千人爲不能工作者、此輩或因年事已老、或因身體建康問題、失業者有五十八萬二千人爲曾受訓練之工人、十六萬一千人爲店員、三十三萬三千人爲未受訓練之勞工、統計之中、亦曾載及有數種工八、不敷支配者、如建築與冶金工人等、

國聯行政院
將開緊急會
討論西問題
阿爾蘭否決承認民軍政府
西國民軍軍事棘手

【中央社日內瓦廿七日哈瓦斯電】國聯行政院、大約將于十二月三日或四日召集臨時會議、討論西班牙共和國外長伐育廳送來之照會、國聯方面人士咸謂、行政院開會情形、將異常棘手云、

【同盟社瓦倫西亞二十七日電】西班牙外長伐育二十七日急電國聯事務總長阿布諾爾、要求召集緊急理事會、通告要旨如下、（一）德意兩國政府武力干涉西班牙內亂、承認叛軍爲合法政府、事實上無異對西班牙共和國之侵畧行動、（二）叛軍及德意兩國政府之行動、有引起戰爭、脅威及擾亂國際和平之虞、故西班牙政府要求根據規約第十一條、要求召集緊急理事會、

【同盟社日內瓦二十七日電】國聯事務總長阿布諾爾接到通告、依照確保國際和平之見地、擬應西班牙政府要求、于十二月三日或四日召集緊急理事會云、

【海通社廿八日都柏林電】阿爾蘭國會反對派領袖科斯格累氏、茲廿七日提議國會延會至下午星期三日俾政府在此時期承認西班牙國民政府、該提案以六十五對四十四票被否決、總統華利拉演說、反對承認西政府、

國民軍變戰畧

【中央社戴杜恩廿七日哈瓦斯電】國民軍南路總司令德里亞諾、頃發表廣播宣言、畧稱、加泰魯尼亞自治邦一旦宣言獨立、國民軍決不加以承認、一俟佔領馬德里城之後、國民軍即當向巴薩維納城進攻云、該電台又廣播戰事消息稱、馬德里附郭一帶國民軍形勢微有進展、其作北郊四方區與羅薩勒斯大街一帶陣地、亦已見改善、旋因天雨、且有濃霧、故軍事行動爲所妨礙耳、目前馬德里城中媜王宮附近、繼續發生擾亂、義使館曾被搶刼云、

法衆院通過
財政改革案

【中央社巴黎廿七日路透電】衆議院今日以三八一對二零零票通過財政改革議案、現定下星期二開會討論、政府所提出和解勞工爭端議案、並將討論修正報紙毀謗法議案、

日軍政接洽
開懇談會

【同盟社東京二十八日電】日議會制度調查會懇談會、定下月二日上午十時于首相官邸開會、當日由陸相寺內、關于議會改革、說明軍部意嚮、陸軍次官梅津本日上午十時二十分赴首相官邸訪書記長藤沼、接洽進行、寺內之外、梅津及其他幕僚亦將出席云、

【中央社里斯本廿七日路透電】據里斯本日報特訪員電稱、馬德里大局有顯著之發展、國民軍參謀處、決議放棄馬德里前鋒陣地、而以全力從事截斷京城四面之交通、目前最注重者、爲馬德里至瓦倫西亞大道、同時政府軍已控制各首要地點、而以重機關鎗二千挺、分守通馬德里之各人路、大學城區之國民軍、已成被圍之孤軍、但彼等決死守、廿受不斷之砲火轟擊、昨日全日時有政府軍戰鬥機十二架飛于彼等陣線之上、以機關鎗向下掃射、

【中央社馬德里廿七日路透電】國民軍從事奪取馬德里之大戰、已滿三星期、而其地位反較兩星期前爲惡劣、蓋國民軍復進攻廿四小時後仍不能進至彼等第一次大舉進攻所佔地點之外、故國民軍之陷城遲延愈久、其進攻將愈感困難、迄今政府軍仍得遏止國民軍之進犯、其作戰狀態、使中立觀察家爲之驚異、首都之防禦工事、現日有改進、據稱、以後將有工兵六營專事建築防禦工程、人民聞之、異常興奮、

英禁軍火運西

【中央社倫敦廿七日路透電】英政府禁止本國船隻運輸軍器子彈等前往西班牙領土之議案全文、已於廿七日發表、茲將該議案中所包括中之各種船隻開列如下、（一）所有英國船隻惟任某英屬自治領或由各自治領統治各領域中註册者不在其內、（二）所有其他船隻之在任何殖民地、英國保護地或代管區域註册、或導照以上各地之法律、領取執照者、

羅馬教皇
接見匈牙利攝政
贈攝政以最高勳章
匈京將慶祝匈皇登極紀念

【中央社羅馬廿七日路透電】今日教皇庇護斯十一世、在梵諦岡教廷中接見匈牙利攝政霍爾第夫婦、霍氏於覲見後、復將匈總理達拉尼、外長加尼亞、及其隨員等介紹於教皇、霍氏行退出後、更訪晤教廷國務大臣巴塞里大主教、最後乃赴匈牙利駐教廷之公使館休息、巴大主教當往答訪、

【海通社廿八日羅馬電】羅馬教皇庇護斯第十一世、廿七日午接見匈牙利攝政霍爾第、匈攝政偕同隨從人員由王宮乘教皇所用馬車六輛、馳至瓦德岡、接待禮儀、俱照歷來招待外國元首之禮、極爲隆重、旣畢、匈攝政復拜訪瓦德岡內政部長紅衣主教帕遮利、後帕氏至匈使館答拜、

【海通社廿八日羅馬電】羅馬教皇庇護第十一世、昨以最高等金刺馬輪教皇勳章、贈與匈攝政霍爾第、匈總理達蘭爾、則授以庇護大十字章、其餘隨從人員、亦各有贈與、同時匈攝政亦以匈高級勳章、贈與教皇左右顯要、

【海通社廿八日羅馬電】紅衣教主瓦德岡內政部長帕遮利、廿七日通知匈攝政霍爾第謂、一九三八年之酬神會將在匈京舉行、同時幷舉行慶祝、前匈皇士提芬第一世登極白年紀念、現已進行籌備一切、

DoTREN
STOMACHIC POWDER

獨特靈　胃藥

胃腸百病：一服見功

惟其藥劑獨特純淨　所以能有利無弊
惟其藥力獨特靈速　所以能隨服隨愈
惟其藥性獨特平和　所以能毫無刺戟

本品行銷十餘年。威譽遍宇內。可謂本世紀第一老牌胃病聖藥。凡有胃腸疾患者，服之如響斯應，靈速非凡。雖非市上一般類似品能企及。

主治　肝胃氣痛　作嘔反酸　胃火胃寒　胃呆食滯　面黃肌瘦　食積不化　胃口不開　反胃膈食　胸腹飽脹　均具特效

藥粉每盒一元。藥片每盒一元二角半。

英倫山道司大藥廠監製
上海　新星西藥行獨家經理

專治癬濕　妙特靈　治數十年不治老瘡頑癬　藥到病除
妙特靈藥水　妙特靈藥膏　同樣特效藥房均售
上海新星藥行　廣州分行經理長堤後座壹一貳號　電話一壹零五九

天良堂

獨家發明　政府註冊　實部優獎

鹿茸補血汁

大補氣血　味甘適口　男女宜服

冬令畏寒不可不服　請認老牌　冒效必究

天良堂老參茸莊　總行：廣州市漿欄路　電話：一二六一九號

兒童健康比賽會

壽星公煉奶公司育嬰指導部主辦

參加兒童健康比賽　不獨可以檢閱孩子的健康　且可得到珍貴的獎品

截止期近　幸勿錯過

報名地點：廣衛路九號　文昌路八十四號　育嬰指導部
截止報名：十二月二號
頒獎日期：十二月六號
頒獎地址：假座海珠中路長城中學

荷商　壽星公煉奶公司啓　沙面英界一一四A　電話一五四五二號

市新運會定期舉行 全市新運總檢閱
推定主持檢閱負責人 檢閱對象分甲乙兩項

【中央社】市新運會以第一期推進廣州市新運工作計劃、已次第實施、至本月底即可告一段落、亟有舉行全市總檢閱之必要、爰函請省新運會、省市黨部、委員長行營、四路軍總部、省市政府、警察局、憲兵司令部、社會局、工務局、衞生局等、遴選高級職員、合組檢閱團、分赴全市黨政軍機關及學校檢閱、茲將該項總檢閱辦法探錄如下、（一）檢閱意義、本會依據第一期工作計劃大綱、為檢閱過去新運成績、藉資改善、及推進將來工作起見、特舉行全市新運成績總檢閱、（二）舉行日期、第一次十二月四五兩日、第二次十二月廿九三十兩日、（三）檢閱對象、甲、第一次各機關學校及街道市容、乙、第二次各娛樂場所之茶樓、酒館、旅店、酒店、理髮店、浴室各商店、（四）主持機關、本檢閱由下列各機關負責主持、1•市新運會、2•省新運會、3•省黨部、4•市黨部、5•委員長行營、6•四路軍總司令部、7•省政府、8•市政府、9•警察局、10•憲兵司令部、11•社會局、12•工務局、13•衞生局、（五）組織、1•檢閱時設總指揮一人、由市新運會主任幹事充任之、2•總指揮之下設檢閱隊若干隊、每隊設隊長一人、隊員若干人、由各機關所派代表暨市新運會工作人員充任之、（六）工作區域、斟酌各區機關學校之多少而劃分若干區域、每區派定一隊分別担任檢閱、（七）各區工作之進行、由担任各區工作之檢閱隊自行商定之、（八）評判成績檢閱結果、經各隊隊長隊員會議評判後、呈報總指揮審核、並登報公佈之、（九）各機關所派人員之車膳費、由各機關自行担任之、（十）總指揮部及各隊集合地點、設市新運會內、（十一）本辦法經本會主任幹事核准後施行、

中山紀念堂實施 新生活運動事項

【中央社】市黨部昨（廿八）訓令各民衆團體、中山紀念堂舉行紀念週、及紀念會時、應實施新生活運動、共同維持秩序、務求肅靜莊嚴、並佈左列實施辦法、分飭遵照、（一）實施事項、1•須依次魚貫出入、不得爭先或攜手並肩、及三人以上作橫排走、2•出入均須靠左、並不得遲到早退、3•在會場內不准喧笑及高聲說話、4•如因特殊原因偶爾遲到、而正值恭讀總理遺囑及靜默時、尤須注意擇門口左近地點靜立、不得選入正座、5•坐時姿勢要端正、不得盤踞座椅、6•散會時、前座人員先退出後座人員、方得起立離座、退出時須靜候、不得站立座位、尤須整肅始行退出、不得爭先及蓬首垢面、7•不得入禮堂、8•除農工界團體外、商界各業服裝自由、未能着制服者、情形特殊、凡機關及學校團體代表、均須佩帶證章及着制服、9•不得任意大聲咳嗽、痰吐必須在手巾或紙內、10•參加團體機關代表滿五人以上者、均須列隊入會、退會時、亦然、11•簽到時、須按到達先後秩序簽到、不得爭先恐後、（二）實施辦法、1•將實施事項印發各機關團體、並函學校負責人嚴爲督促、訓話所屬切實厲行、2•舉行紀念週或紀念會時、由省市黨部、省市政府各派勞動服務團五人、在會場內嚴行維持秩序儀容、推勞動團員應佩帶證章、3•分派省新運會受訓之憲警、依照實施事項切實維持秩序儀容、

航輪新運會昨成立

【中央社】廣東航輪新運會、經省新運會指導組織新生活促進會、於昨（廿八）日假省新運會會議廳開成立大會、由省新運會全體幹事等到該會、會張副書記長亦東主席、并致訓詞、繼由馬副股長景曾演講航輪新運之緣起籌備經過、與航輪新運設施之內容問題、再次由各代表演說、即日并舉行第一次幹事會議、推議下列各案、（1）推定航政局爲主任幹事、（2）推定公商航業應招商局沿海工會分任航業股長、（3）決定工會每月經費爲三百元、辦公地址爲航政局、并定於十二月三日開始辦公、

救濟院組織服務團

【中央社】廣州市立救濟院、爲推行新生活運動起見、於昨（廿七）日成立新生活勞動服務團、以全院共分九隊、各場所職員工爲團員、各院長所主任爲隊長、該院院長羅素約兼團長、決自下月一日起、每日公餘之暇、前往石牌該院教養所築路、

已成立之合作社 由農村合作會管理
并須登記從新發給證照

【本報專訪】合作事業自中央通令各地切實辦理後、省府即組織廣東農村合作委員會、刻已籌備完竣、定下月一日成立、從前已成立之合作社、將概由農村合作委員會管理、并舉辦登記、從新發給證照云、

徵集商品 參加河內商展會規程

【中央社】市商會籌備參加河內第三屆商品展覽會、擬定徵集商品規程如下、第一條、本會徵集出品、以廣東省出產品爲主體、徵集商品如左、（1）紡織品、（2）陶瓷、（3）日用品、（4）化裝品、（5）醫藥品、（6）飲食品、（7）化裝品、（8）藝術品、（9）礦冶品、（10）原料品、（11）教育品、第二條、不得爲出品、（一）有碍風俗秩序及衞生者、（二）危險性或致損害他物者、（三）認爲不適者、第四條、將外貨改換商標充國貨者、不得出品、第五條、須於十二月一日前領出品書填具本會製發之表格二份、連同出品送到本會檢驗、第六條、選送展覽出品、須按照出品填具、裝箱送本會、以便運送、第七條、凡應徵出品、均由本會負責運送、如有損壞或短缺、得分別註明、當照原價賠償、第八條、出品人負担運費、出品如有廣告傳單說明書等、附送、以便代爲宣傳、第九條、展覽之出品、不得超過五件、以斤計者、不得超過三斤、以尺計者、不得超過五尺、細小輕便之物品、及有特殊情形、經本會之許可者、不在此限、第十條、凡參加展覽出品、如有推銷之機會、如屬非賣品、須於登記表內備考欄內註明、（附則）如有未盡事宜、得隨時增訂之、

國民經濟建設運動
本省應注意的幾點
熊理昨代表宋廳長播音演講

【中央社】國民經濟建設運動委員會廣東分會、函請財政廳長宋子良、於昨（廿八）日下午八時、在市播音台演講、宋廳長因事未暇親自出席、特派財廳秘書熊理代表演講、題爲「國民經濟建設運動本省應注重的幾點」、茲錄講詞原文如下、

各位聽衆、本晚代表宋廳長演講國民經濟建設問題、特別注重本省經濟的建設、所以演講題目、就定爲「國民經濟建設運動本省應注重的幾點」、國民經濟建設運動全國固然要一樣、但是各地有各地的特殊情形、所以各地除共通方法以外、也有其特別之點、譬如說「內則水旱洊至、民無衞居、農村破產、野多餓殍、外則外貨侵銷、農工被毀、入超日甚、金錢外流、」這是全國一致的現象、廣東經濟是全國經濟的一環、當然不能例外、蔣委員長提倡的實施要項八種、（一）振興農業、（二）鼓勵墾牧、（三）發開鑛產、（四）提倡徵工、（五）促進工業、（六）調節消費、（七）流暢貨運、（八）調整金融、件件在廣東都應該實行、不過廣東在全國共通現象之中、有特別顯著的地方、或是有特殊的現象、所以經濟建設運動應該在特別顯著的地方去救濟、特別現象中去想辦法、這種救濟辦法、就是今晚提出和大家說說的應注意的幾點、那幾點呢、

第一點 應注重振興農業、務使糧食可以自足、廣東省的糧食、大家都知道、全靠船來的、全省九十七縣、差不多係安南暹羅銷米的場所、從民元起算、入口最多的時候、（民十二年）多至一千七百萬担、最少也有三五百萬担、平均入口總在九百餘萬担、金錢流出、一年至七千餘萬元、這種漏卮不塞、不惟人民日見窮困、一旦外交發生變化、海口封鎖、雖不接仗、亦會餓死、這種危險、如何得了、經濟建設、當然對于農業要極力振興、使糧食能夠自給自足、民衆才能生存、

第二點 應注意新興工業、恢復固有工業、我們日常所用的物件、不論衣著用物、十之九係外國來的、我們打開海關冊來看、最近十年間、每年洋貨入口、平均值在二萬萬三千萬以上、除農產品外、就是棉布、棉紗、棉花、棉織品、毛製品、煤、柴油、汽油、銅鐵、水泥、木材、紙等、這幾種、除煤油汽油等係本省天然缺陷、無法生產以外、其餘都可由本省設廠製造的、這種工業、好像本省政府和人民都要想法開設、至於固有的工業、同是金錢五六千萬的抵銷入超、最盛的時候、年銷十餘萬担、這幾年來、絲業衰退、蠶桑的相率失業、實在不少、影響社會、實在很大、經濟建設、首要就要設法恢復這種固有工業、使絲銷日盛、蠶桑區域、得復繁榮、

第三點 應注重林業和漁業、本省土地、適宜於造林、但是百分之五十五至七十、都是童山、一毫無樹木、以此之故、舉目童山、水旱流涸、害農損財、每年木料入口、過三百餘萬元、又一方面、海岸延長、最近十年、漁產應富、但每年魚類入口、至二千餘萬元、實爲至可怪異的現象、本省經濟建設、不在林業和漁業上去想辦法、實在是政府和人民的恥辱、

第四點 應該注重盡人力、本省自遭世界不景氣以後、農民、工人、商人、多數失業、平時靠外洋華僑、殖民的政府現在不行了、一封一封的回來、救濟失業人員、數又在百萬以上、最近禁賭、減政裁兵、軍人失業、底邊上、又是一種、這實在是社會一種大危險、曉得經濟建設最要、是要用這種失業的勞力、損失實在很大、做第一要使專門人才應用在專門地方、第二要使勞力人不致暴殄、

第五點 應注重吸集資本、經濟建設一句話、大家都知道、第一是人才、第二是勞力、第三就是資本、本省土地、生產、建設要素有了、人才勞力、多的是、就是資本、不是廣東沒有資本、那是甚麼緣故呢、香港在外國的銀行、本省人存款、何以不來、只要政府有辦法、收回利益、則香港的資本、自然回歸、不惟無人、只要環境一改、這種原因、把這本省的資本、使之不能建設、業實不振、生產永無發展、此種妨害、有希望政府特別注意、廣東經濟建設、盡其力、物盡其用、應注意的幾點、總括三句話、來說、對不對、就是這幾點、希望聽衆討論、

整理本省電政
電政局着手

【中央社】新任廣東電政管理局長陳作楨、於日前接任視事後、變更組織、經遵照交通部規定組織、局內分設總務、經務、三科、陳氏爲秉承部長之意旨、以充實部原定辦法、整理本省電政起見、着手進行、將本省各線電務、與各地電政、發展電政、並於最短期間、選擇電材、整理各地、以求發展本省電政及交通上之用云、

市府改善 會報方法

【中央社】市府昨舉行第五次會報、於會議時、各局長報告之後、經決議、應將原有會報方法改革、表決四項、（一）各局報告事項、應於會報時、先將報告摘要提出、（二）其他事項、仍照原案辦理、（三）各局主管事項、應由主席範圍提出討論、（四）會報紀錄、由各局統計、分別執行、至（五）各局屬機關已完成事項、應遵照辦理、

市民請取銷 月用電力底額

強制用户七度辦法 違新生活節儉原則

本市電力公司數年前收回官辦後、商辦時所定各辦法、查現行辦法最爲市民所不滿者、厥爲勒分用戶每月最少用電七度、即用一二度、亦照七度收費、七度以外照錶行度數徵收、查電力爲公用事業、此等強迫用法、常爲各地所無、頃聞本市各商民團體不日再聯呈當局、請將強迫用電七度之辦法取銷、准人民自由開用、免違背新生活節儉主旨云、

省港長途電話 決定減價

【中央社】本市電話管理處、爲減輕市民負担起見、擬先試將省港長途電話減價辦法、經決定自十二月一日起實行、并規定每日下午七時以後、至翌日上午七時以前、及星期日全日爲減價時間、無論來去電、通話時間均以三分鐘爲一次、普通通話、每次收費一元五毫、特別通話每次二元三毫、通話過三分鐘以內、每多一分鐘、收費或一分鐘、仍照原規定時間收費、如在原定時間以外、全數收費、並不減收云、

湘何借材 計劃開發南嶽農林
中大農院長等擬具造林大綱

【中央社】湖南省綏靖主任何鍵、爲開發該省南嶽起見、計劃國防農林生產、曾向廣州國立中山大學校長鄒魯借用專門人材、聘請農林專家、中大農學院長鄧植儀、教授侯過、張農等、實地調查南嶽環境、及該地造林計劃、日前調查完畢、返粵後已擬就南嶽造林大綱、張侯三氏、並於計劃大綱內容、（一）造林鍵概況、（二）採納湖南造林特書、全書概要、（三）造林辦法、詳盡、爲實施

肥田料廠 明年可全部開工

【中央社】省營肥田料廠、原分燐肥、淡肥及鉀肥三部、除燐肥部份早經開工配製外、淡肥、鉀肥兩部、則仍在籌備中、自新任廠長蕭冠英接事後、即加緊規劃、一切進行、現已將各項機器安裝就緒、趕于下月底籌備完竣、明年一月全部開工製造、

郵務工會 會員分期訓練

【中央社】廣州市郵務工會特務委員會第二次會議、由張德主席、行禮如儀後、（子）通過組織股所擬訓練工作簡則、（丑）議決各會員年在五十歲以下者、一律加入訓練、先通告於第一期之報名參加、各會員自行期內每月支給車費、行期內每月經費一百二元、連件項計、（寅）組織特務委員會、（一）以會員十一人編爲一組、設組長一人、（二）組長承特務委員會之命、指揮組員辦理一切訓練事項、（三）訓練期限以兩個月爲一期、每期特定訓練四組、（卯）訓練工作、（一）先從技術着手、設郵遞救護運輸等各種學科、（二）訓練時間每日下午八時起至十時止、星期日休息、（三）由本會編定受訓會員、無故不能由本會准誘時、（四）各會員加入訓練時、如係出派尾次信、業者、任職「補習班」肄業者、由本會函知郵局妥予支配、（五）訓練教授、由本會呈請黨政機關委派專門人材充任之、（六）訓練地點、暫設本會、如實習時、隨時另指定之、

財廳緝獲 大帮私製煤油

【中央社】廣東省煤油販賣業營業稅總處、近以私梟猖獗、附省郊外暗中設廠私製煤油、曾飭令所屬、迭有發現、并呈廳派宋子良令屬嚴密查緝、宋廳長派部隊分途圍擊、迭日調查所得、因此連日搜緝、西朗大坦、尾來緝獲、縣屬秀水鄉壁華、等處及海內各地方、最近又在南機關海、緝獲大宗私製煤油渣等數百罐、并拿獲一人、當場將該處保羅私帮一律充公外、處以重罰、並將其他處外港北海頭海口各分卡、嚴屬緝獲私油不少、奸商因而斂跡、稅收大爲增進、

水管處 製就大帮水錶
備用戶安裝

市自來水管理處、日前爲整理水務及取締用戶竊水、特向某洋行訂購水錶四千具、以備裝配、業已製就、以本市各處用水錶、經製就、以備增配、此四千具水錶、將以利用戶云、

西關今日暫停供水

本市西華路、虹橋、彩虹水管大喉、現因滲漏、管理處定今（卅）日下午七時開始修理、工程須於明（卅一）日上午七時方能竣工、在修理期內、西關全段停供自來水、屆時水管暫爲補救、或由老城開發水到、西關居民可預先蓄水云、

拱日路小火警

中路陳塘分局段內拱日路、鷄欄第八號永元木箱店、專製木箱、發行東馮永元營業、昨（廿八）日晨十時許、該店大台廚房、因遺下火種、致將如意烟紙焚燒、熊熊火焰、佈滿店內、即光發覺、消防隊到場灌救、迅速撲滅、計燒去木箱數個、約損失十餘元、分局隨傳馮永元到案問話云、

簡訊

□省黨部招考黨務工作人員、定今（廿九）晨七時半假中大附中舉行考試、截至昨晚止、領取准考證者共一千

□近郊各要衝地點、省會警察局派保安隊常川駐守、設守望哨、裝設電話、項守望哨已完成者共有十九個、

□擬於下月開始貸款、依照農貸辦法、前任所辦理之利息仍照八厘

□冬防已屆、西

□市婦女會、爲協助警察局拘捕、通告各會員隨時查察、

□市府調查婦女生活狀況、定下月一日開始、

□財務人員訓練所、已擇定省立勷勤大學附中學校舍爲所址、前日開始在財廳報名、

昨日天氣報告

【中央社】廣州市氣象台昨（廿八）日天氣報告如下、（東亞天氣）反旋風中心滯留於長江中下游、低氣壓移至日本之北、中國大部晴朗、惟長江上游陰或雨、（本地預測）昨午至今午晴、吹和緩北東風、（氣溫）最高攝氏二二・二度、華氏三・八度、

市播音台 今日播音節目

【中央社】廣州市政府播音台十一月廿九日（星期日）播送節目、波長四○○公尺、週率七五○、

五時至五時卅分甲、粵樂唱片、（一）馬師曾唱中幗梓梁之和尚食菜、（二）騎源李飛鳳合唱情塊之填相、（三）衞少芳

下午

六時至六時卅分唱快活廠、五更、六時卅分至七時、氣象報告、七時至七時卅分新聞報告、廖俠懷唱孤兒、（一）馬師曾唱、（二）廖俠懷唱片、（三）燕燕唱、八時至八時卅分中樂唱片、驚門、夕陽、（一）千里駒白駒榮唱、（二）蔣京、（三）李聯芳劉遠聽合唱、十時三十分休息、

廣東各界籌款購機慶祝蔣委員長壽辰委員會鳴謝啓事

本會此次籌款購機慶祝蔣委員長五秩壽辰，荷蒙各界同胞，愛護國家，熱心贊助，不落人後！慷慨輸捐，具見欽崇領袖，實有同心，爲東亞之雄！從茲增厚空防，強敵必聞風而愴惶失措；中華民族，復興在望，本會同人，等敬佩懿行，用特登報宣揚，慶中國，謝忱。惟是集腋成裘，衆擎易舉，所望我百粵同胞，一致興起，慨解豪囊，繼續輸捐，國家前途實利賴之！茲謹將認捐芳名列后：

濟時中學認捐粵幣三十八元八角　建國中學附小員生認捐粵幣五元七角　省立廣州師範學校員生認捐粵幣二百八十四元六角八分　第一區行政督察專員公署職員認捐粵幣七十八元零三分　中順隆都沙田征收處職員認捐粵幣四十三元六角　迅北長途汽車公司樂捐粵幣二百元　沙和長途汽車公司樂捐粵幣四百元　台山縣政府經募粵幣三十元　廣寧縣黨部黨員認捐粵幣二百八十九元六角　封川縣黨部黨員認捐粵幣五千二百八十九元六角　八百七十二元九角八分　廣州市商會代表公會捐粵幣一千零八十九元八角　九分　花縣政府各機關捐粵幣六十九元五角　業公會捐粵幣一百零一元三角　曲江縣政府經募粵幣一千零二十八元八角一分　三分　復旦中學員生認捐粵幣一百一十二元八角　鹽運使署職員認捐粵幣一千零九十八元九角八分　順德縣政府經募粵幣一千零三十三元九角三分　四宅　南澳縣政府經募粵幣一千零三十三元九角三分

廣東省黨部招投重修黃花崗烈士墳場工程啓事

本部現有修理黃花崗烈士墳場工程一宗定期本年十二月四日下午三時在本黨部禮堂開投以投標取價最低而不超過本部所定之底價者三標爲合格如願投承該項工程者希到本部繳押圖銀十元領取圖說章程屆時到場競投可也此啓

中華民國廿五年十一月廿五日

天47

中國國民黨廣東省黨部通告

總第七號

投考黨務工作人員注意

爲通告事，本部投考黨務工作人員資格審查業經完畢，茲定於十一月二十七日上午八時起，至二十八日下午五時止，在本部發給准考證，合格者均得領取。報名人須於期內持報名證前來取領，合併通知！毋悞。又考試地點，定文明路中山大學附屬中學，於十一月二十九日（星期日）上午七時半入場。

中華民國二十五年十一月二十七日

天50

祇售洋十九元

柯達摺合鏡箱中之最價廉者

此鏡箱既有摺合式之便利而用法之簡易仍與方形鏡箱無異。拍時鏡頭拉開。有明亮之觀影匣。橫直可拍。無須對光即可攝影。快慢照皆能拍。三脚架接筍一處。然光圈有四號。其最大特色。則在售價之奇廉。每具祇售洋十九元。附送柯達六二〇軟片一捲與柯達雜誌半年。尊處如無出售。可滙款交上海柯達公司。當即奉上一具。

美商柯達公司　上海　香港

敬送

遺精早洩　靈驗古方

此方專治遺精早洩、腦弱失眠、凡服此方、神效驚人、愈病不家、稱數萬人、讚爲世之奇方、施藥以來、服者無不婦女不孕、陽萎症、早泄等、賜索即寄、請剪報施送、函寄廣州路積善堂、世界各河南治明

代郵

仁安銀號倒閉、經組織債權團辦理、推羅三田及鄺八將所收回欠款、各債權人於本月廿三日起至十二月八日止、攜據到惠吉東路二號二樓登記、凡已過期不候、李啓焜啓

戌65

第一路軍總司令部副官處啓事

本部現有舊福特牌萬國牌摩利斯等運輸車十二輛、北笠房車各一輛、定期於本年十二月十三日下午二時在本部車房公開投變、如有合意者、請到本部通訊室取閱章程底價表可也此佈

戌79

廣東銀行啓事

啓者本行十一月廿五日照常營業所有附設之保管箱亦照常租賃敬希各界惠予租用保管有章程歡迎取閱如舊戶不再租用則請攜同保證金收據到行領回保證金爲荷

廣東銀行廣州分行經理梁定薊

行址本市西堤大馬路

戌752

廣東省營糖廠投賣舊蔴包告白

本廠定於十二月八日下午三時在廣州市太平路公安街市商會開投舊蔴包約五萬個有意投買者請到本廠取閱章程屆時前往競投可也特此通告

廣東省營糖廠啓　十一月廿二日

戌755

本省童軍發售作業
慰勞綏剿匪將士
準備成立童軍慰勞綏遠將士會
市黨部定期分發紀念章紀念旗

南京全國童子軍總會、近以綏湯剿匪軍事、極見得手、該會爲慰勞前方作戰將士起見、特分電各地理事會、着令就近進行募捐、作精神或物質上援助、查本省省市黨部、昨日均已接到此項電告、現定日內即行召集全市各童軍團長教練、開談話會、準備成立「廣東省童子軍慰勞綏遠將士會」、將各校童子軍平日作業售給各界、所得款項、全數匯往綏遠前方將士、藉資犒賞、又查市黨部及參加全國童軍大檢閱廣州市單位團、爲紀念此次北上、曾鑄有紀念章、預備分發各北上童軍、現查此項紀念章、經已全部製就、定期下月二日開始分發、至參加各校之紀念旗、將亦同時頒發云、

五八六團 昨晚聯歡

【又訊】中國童子軍第五百八十六團、(市四十小學)昨(廿八)晚七時、假座多寶路坤維女子中學開聯歡營火會、情形異常熱鬧、長城中學、市立七十二小學、八桂中學、市一中等校童軍團均派代表參加、是晚遊藝節目、有(一)農夫投軍、(二)電光操、(三)命運、(對白國語)(四)舞龍、(五)生菩薩、(六)呂金台奏、(七)愛國賊、(八)草裙舞、(九)是誰之過、(十)歌詩、(十一)兩個烟鬼、(十二)粵戲、(十三)頑皮的學生、(十四)菲洲賽龍、(十五)勇敢的青年、(十六)歡呼等、表演時博得掌聲不少、至十時許、始盡歡而散、

中山圖書館開闢
廣東文獻陳列室
徵求本省先賢先烈遺著

【中央社】廣州市中山圖書館、庋藏佛經向稱豐富、除日刊本大藏經及續藏經全部以及國內各書坊所刻各佛經外、有明刊本北藏眞經一萬餘卷、清初平藩尚可喜刊本佛經數千卷、名家硃校本佛經數百卷、而尤以錢謙益及其夫人柳如是合校精批本華嚴經疏鈔、及永樂皇后諸子刊本北藏眞經爲名貴難得、蓋省爲海內孤本云、刻下該館正分別整理、以事編目、凡曾往參觀閱覽者、無不嘆賞不置、又該館爲發揚民族精神紀念先賢先烈起見、特于書庫內另闢廣東文獻陳列室一間、將館中所藏粵省前代文人等作聚藏其中、此外則向粵省各耆宿及烈士嗣裔以及各藏書家徵求捐贈粵省先賢先烈遺著、以垂久遠、聞省內各耆宿各藏書家及學者咸甚贊成、並願協助、預料該陳列室必可日新豐富、而爲鄉邦文獻之總匯也、

省府撥款 辦理各縣義校

前爲救濟各縣失學兒童起見、教育廳長許崇清、特舉辦各縣短期平民義學、以資收容各縣市失學兒童、查近各屬開辦之義學、業有多處、惟有因縣份教育經費不敷、故無法開設者、前會呈請向省府請領、但因省府亦因省庫支絀、未即發給、現省府主席黃慕松、以此種義務學校教育費、亟應繼續撥給、以便救濟各縣失學兒童、故昨特飭令撥給辦理云、

市民教館紀念週 敦請黎英演講『現代戰爭』

【中央社】市立民教館、自舉辦民衆紀念週以來、每次參加人數逾千人、極形踴躍、內容除固定儀式各種問題演講時事報告外、並加插各種遊藝助興、該館於明(三十)日下午七時、舉行第十一次民衆紀念週、敦請南武中學黎英先生演講、講題爲『現代戰爭』、及本市音樂家表演音樂、

市師資考委會 日內可成立

社會局辦理小學師資登記、昨(廿八)日業已截止、此次聲請登記者、共八百六十三人、自應成立考試委員會、舉行考試、查劉局長昨飭教育課長譚祖蔭、組織考試委員會、以便甄別錄用、聞該會委員、擬以省府委員、市府各局長、及該局教育課長爲當然委員、并聘教育專家若干人、一俟聘委後、下月一日或可成立、考試日期約在初旬舉行云、

新運講演比賽 展期截止報名

省立民衆教育館、爲推行新生活運動起見、特舉辦新生活運動演講比賽、查自報名以來、參加與賽者計有百餘人、爲謀普及計、擬展期截止報名云、

民衆歌詠團 今日總練習

廣州民衆歌詠團、以綏東匪軍向我侵寇、該團爲喚起民衆抗敵救亡起見、特定今(廿九)日下午一時、假靑年會大禮堂舉行總練習、以倡舉行大規模之有計劃演唱、藉以歌詠喚起民衆救亡高漲之性情云、

民教五區增設 民衆第三校

本市民衆教育第五區會、自成立後、即假田心坊第五十一小學內附設民衆第一校、及假大北雙井街市立小學內、附設民衆第二校、現該區會民衆第一校第一屆學生、業已畢業、新招之第二屆學生、定期十二月一日開學、內分高級兩班、初級三班、共有新生三百五十八人、該區會爲擴大民教事業計、昨擬進行增設民衆第三校、其地址或假市立第四十七小學云、

南中校友會 十七週年紀念 舉行遊藝大會

本市廣荻巷、南海中學校各同學、以昨(廿八)日爲該校校友會成立十七週年紀念之辰、是日正午十二時、歡迎新舊各班同學在校內開會慶祝、是晚並開游藝大會、並於今(廿九)日日夜繼續舉行游藝、其節目有學劇、白話劇、新派劇、跳舞、幻術、大力戲、音樂電影等云、

法科學院 昨開歡迎大會 表演歌劇助興

國立廣東法科學院全體學生、于昨(廿八)日上午九時、在該院禮堂舉行歡迎鄧院長靑陽及新同學大會、計到市黨部代表黃文山、鄧院長靑陽、盧教務長寶永、劉總務長君望、及各主任教授全體同學等數百人、由林洪荃主席、宣佈開會理由、畧謂今日我們舉行此會、乃表示我們同學對于鄧院長之敬意、及我全院團結一氣之精神、在歡迎之今日、我們需埋頭苦幹、云云、繼由黃文山訓話、鄧院長致詞、鍾主任、鄭主任等演說、大致鼓勵各同學努力爲國家社會造福、發揚法治精神、直至正午十二時、始拍照茶會而散、晚七時復舉行游藝大會、到場觀衆千餘、甚形熱鬧、查表演節目有「啾啾之死」「SOS」「烙痕」等話劇及名曲、而以四人劇社表演之「啾啾之死」最爲精彩、博得彩聲不少云、

美春田大學 前校長達格昨抵省
昨參觀省立體專並定明日講演

美國春田大學前校長達格博士此次乘便來華遊覽、並順道考察華南體育情況、業于昨晨抵省、旋于上午十一時赴省立體育專門學校參觀、抵校後、由該校許校長、劉教務長、指引達博士、赴運動場、及體育館、教室等處參觀、達氏對該校建設甚爲稱許、許校長以達格博士此次蒞粵、特敦請達博士于卅日(星期一)上午十一時蒞校演講、特設旁聽席、歡迎本市體育界聽講云、

市長杯籃球比賽
女子組敎忠乙勝嶺嶠
男子組美華勝靑鷹社

【本報專訪】市長杯籃球賽、昨晚第一場爲女子組準決賽、嶺嶠體專對敎忠乙隊、嶺嶠實力軟弱、遠非敎忠乙之敵、以六對廿四之比大敗、第二場男子組初賽、靑鷹社對美華中學、美華張健的是將才、個人得分冠全場、獨惜輔佐無人、成獨力難支、卒以三十三對四十六之比負於靑鷹、上半場十八比十四靑鷹畧得勝利、下半場則爲所欲爲、美華形勢成一面倒、遂拱手稱臣矣、個人功績如下、

△女準決賽▽

敎忠乙

(姓名)	(得分)	(犯規)
杜巧娥	十一	一
郁順受	五	〇
黃衍蘭	八	〇
張蕙芳	〇	一
曾習儀	〇	一
黎錦芳	〇	〇

嶺嶠隊

(姓名)	(得分)	(犯規)
李佩漢	〇	二
劉妙娥	六	三
劉惠珍	〇	〇
孫菊蘭	〇	一
胡智莊	〇	三
胡楚環	〇	三

△男子初賽▽

青鷹社

(姓名)	(得分)	(犯規)
顧壽森	五	〇
戴如榮	三	〇
楊　富	十六	二
何汝祥	六	三
黃國雄	六	三
吳鐵堅	十	一

美華隊

(姓名)	(得分)	(犯規)
鄭兆佳	二	〇
張成健	廿三	〇
許熊光	四	二
盧之謌	二	〇
丘光漢	〇	一
鄺榮暖	二	四

中西足球賽
警察勝英艦
兩隊實力相埒表演精彩

【本報專訪】本省省會警察局足球隊、爲練習球術計、於昨(廿八)日下午四時半、約英艦羅便號足球隊、在東郊公共運動場作一友誼比賽、警察以該艦隊實力不甚強勁、故調遣次選人才出戰、以資鍛煉後進、然英艦仍不能因此取勝、雖曾一次努力成和、但卒以二對三之比失敗、確因實力欠佳、非戰之罪也、時間既屆、裁判員勒令下、雙方兩陣對圓、

警察
趙生
魏便期　陳盈
陳其柏　陳明貴　吳漢榮
楊升傑　鄭萬祥　李子灝　白韶青

英艦
修路崇
哥羅　畢打
柯路烈　巴拿士　蝦扒
亞興　廖利　透拿　胡氏　亞張

彼此實力相埒、戰來頗有精彩、警察因吳漢卿轉充裁判員、故祇以十人應戰、幸各員均能努力從事、加以英艦實力軟弱、應付不覺艱難、英艦球員亦有相當造詣、後衛哥羅、中衛巴拿士、中鋒透拿、及左右翼亞興亞張(均華人)等五人、爲會隊之表表者、惜不慣在沙石場地比賽、且腳頭欠準、是以失機頻頻、上半場警察如生龍活虎、李子灝立功於前、白韶青成名在後、遂以二對零佔先、下半場警察心存輕敵、被英艦節節進攻、但因射門乏術、難以取勝、但久攻之下、必有所得、在二十分鐘、混戰中、中鋒透拿左翼亞興相繼陷陣、反敗爲和、警察不甘此辱、急起直追、卒由李子灝單騎衝入、一箭奠定三對二之勝局、再戰未及五分鐘、即告完場矣、

教部通令
解除小學生束縛

教育部最近編造全國小學廢止體罰、解除束縛小冊、令發教育廳、轉飭所屬遵照、該冊內分(一)體罰、即應廢止、(二)苛罰、近於虐待、亦應廢止、(三)課程時間、應確照部定、不得增減、(四)無謂抄寫、背誦、應即免除、(五)教科用書、應減少種類、(六)投考應加限制、(七)初級中學入學試題、不得越出小學課程範圍等項、

嶺南同學 今日舉行年會

【本報專訪】南大同學會、今日假康樂嶺南大學舉行年會、籌備已告就緒、定今晨十一時半開幕、除討論會務外、并設種種游藝助興、如聯歡會中之美國交換生、及女同學表演、莊諧并具、節目至爲豐富、最後由老畢業生組織高低網球隊、與該校男女選手排球隊交綏、藉敦友誼、屆時必有一番熱鬧云、

省港元老球賽 省方積極準備

【本報專訪】一年一度之省港元老球賽、將于下月舉行于廣州、港方已集齊戰將、加緊練習、側聞港隊自信足球有蟬聯勝利可能、對籃球排球錦標尤思染指、故決多作對外比賽、使聯絡工夫益臻嫻熟、連日在港已分約勁旅、如漢文、保羅、南華等隊交鋒、至省方元老、則以地利人和、已較勝于港、故有「囊括三項錦標」之豪語、昨經主幹趙善性、通函同袍、共商定每日下午四時起、假公共運動場分組(排、足、籃)練習、至招待港隊辦法、亦已確定云、

今日教育播音

主講者　參謀本部次長楊杰
講題　「現代戰事」
時間　下午六時半……七時

商務印書館最近出版新書

國際經濟學(社會科學小叢書) R. F. Harred著 黃澹哉譯 三角五分
中國近代經濟史研究集刊 第四卷第一期 陶孟和 湯象龍主編 四角
鐵路問題討論集(交通大學叢書) 沈奏廷著 一元八角
中國對日之債務問題(新中國建設學會叢書) 王雨桐著 三角五分
近二十年來之中日貿易及其主要商品(國立中央研究院社會科學研究所叢刊) 蔡謙著 一元四角
言詞寫眞學(浙江省警官學校警政叢書) 盧政綱著 八角
實用警犬學 D. Brockwell著 金振焜譯 四角
英國憲政史譚(政治叢書) S. R. Brett著 陳世第譯 四角五分
蘇俄婦女 F. W. Halle著 蒲耀瓊譯 一元二角
保險從業須知(商學小叢書) 管懷琮編 三角五分
農業信用概論 A. J. Boyazoglu著 趙鼎元譯 八角
家蠶品種改良法(農學小叢書) 熊季光 李紹宜著 三角
乾電池製造法(工業小叢書) 劉備義 駱鳳嶠編 一角五分
▼醫學小叢書續出二種
糖尿病療養法 牟鴻彝著 一角五分
傷寒及類傷寒 牟鴻彝著 一角五分
日常用水問題 孫雲霖著 二角
伽羅華與羣論(算學小叢書) Lieber著 樊𡺚譯 一角五分
奧氏初等微積分學 W. S. Osgood著 張方潔譯 二元二角
科學的生老病死觀 朱洗著 五角五分
有機無機定性分析表解 顧學裘編 四角
性(百科小叢書) 郭豫育 郭大雄譯 二角
田野考古報告 第一册(國立中央研究院歷史語言研究所專刊) 李濟等編 三元
厲樊榭年譜(中國史學叢書) 陸謙祉著 四角
古代斯拉夫文化 Leger著 萬良炯譯 四角
(史地小叢書) 檳榔嶼開闢史 Bookworm著 顧因明 王旦華譯 四角五分

自然科學小叢書
性及生殖 尸澤富壽著 高銛譯 二角五分
微生物與人生 S. Bayne-Jones著 陳兆熙譯 三角五分
內分泌與心理學 吳紹熙著 四角
地中寶庫 渡瀨萬次郎著 陸志鴻譯 四角五分
植物分類 三好學著 沙俊譯 四角
昆蟲生態學 矢野宗幹著 薛德焴譯 二角五分

星期標準書
第五十六種
鄭先生對於本書之介紹

科學的生老病死觀
朱洗先生編著　鄭作新先生選定

生，老，病，死爲人類最切己而又最關心之大問題。晚近科學大有進步，生物學者漸知利用化學方法，探討生命之秘奧，其所得之成績，實屬驚人。本書作者廣事蒐集近年來各方學者對於上列諸問題實驗研究所得之結果與理論，融會貫通，作有系統之叙述；將現代生物學中最深奧而且最饒興趣之一種學識，作爲通俗之介紹於一般學者，洵稱一部良好之參考讀物。

定價五角五分 自本月七日起四個月內 特價三角八分 國內郵費二分半

第五二種 中國家庭改造問題 特價八角四分
第五三種 各國所得稅制度論 特價九角八分
第五四種 生活的科學 特價四角二分
第五九種 實用邏輯 特價三角一分

商務印書館發行

識客于今何處好 萬家齊譽大三元

本市長堤大三元酒家。及附設之新廣州。自展拓地方。增設升降機。備結婚大禮堂。闢天台花園。識客堂皇冠冕。而著名六十元大貂翅。及片皮脆皮雞等精良食譜。早已有口皆碑。最近完成美滿規模。爲廣播宣傳。並推行新運起見。特設豐腴好菜八種。每種原價壹元二或八毫者。茲特每日下午四時至八時期內。每種祇收銀五毫。逾時收回原價。各界士女。幸留意焉。

公和祥參茸行
分行廣州槳欄路　電話一四三七四

破折小枝清糖人參　特價每兩五元正
益食家生晒人參　特價每兩十五元正
售罄即止光顧請快

婦科專家 全科女醫師 康靜佳
專治歷醫無效難孕婦 指導生育 擅長婦科手術 面部乳部美型術

久難孕育、白帶花柳、月經失常、經痛閉經、子宮疾患、孕育障碍、均利用最新科學完備儀器電療增加醫療功效於短速期間自根本治愈、△醫所：太平南路六十七號電話：一六二九七△留醫留產

▲多年鼻塞 ▲幸獲全愈

弟患鼻塞九載涕泗日夕不絕一呼一吸必以口爲代故常覺喉乾舌燥嗅覺減退飲食無味腦部常受牽累而發痛記憶力大不如前疾病似屬輕微然影響於全身健康竟有如是大患喉病至今醫藥亂投皆罔效幸蒙敝戚陳綺梅產科師介紹得十八甫西路耳喉鼻專科麥嘯皋大醫師診治畧施手術僅旬日完全治愈感激之餘特登報鳴謝

惠福路建昌號黃兆鏗敬頌

天存堂人參鹿茸正貨鐵價
鹿尾固腎酒 壹斤庄三元
欒欄路四六號 電話10603

天源堂三姓東茸末每両實銀
一號二十員 二號十五員 三號十員
參茸衛生酒壹斤庄壹員
發行所光復南路十六號 電話一〇六〇四

惠愛中
新星
即映 絕代名片
莎士比亞鉅著改編
忍痛不加劵價放映
仲夏夜之夢
欲研究莎翁劇本及語調不可不看
温拿公司耗資美金百五萬全體明星竭力主演
片長十五大本 日夜四場時間
十二點一刻，兩點三刻
六點三刻，九點一刻
此片到處打破賣座紀錄！豈容錯過
是期晝租奇昂五折劵及優待劵暫停用

撒旦！

温拿聯合第一民族公司驚人鉅製
今天放映
人虎門
※猛獸逼人不啻無常追捕
※烈火飛騰有若火山爆發
猛虎出柙 兇餤難遏
人虎相門 景色駭人 鐵漢絕技 猛虎低頭
兇險無匹
獸苑失愼 火餤冲天
大戰三回 血肉力搏 胆汁薄者 不敢正視
夠胆者來

新國民
即日放映 三大名畫 共開六場
第一場兒童場 時間上午十一點正
五彩鋼筆片
●優待辦法● 成年人可攜小童一人免費入座
遵照政府訓令劵價一律如下
樓下一毫 樓上二毫
第二三，五，六場映
人虎門
放映時間 十二點半 二點半 七點半 九點半
第五場公餘場 下午五點正 學界半價
特映
恩愛今宵
最後機會 萬勿錯過
"GIVE US THIS NIGHT"
JAN KIEPURA
GLADYS SWARTHOUT

南關
今日獻映
派拉蒙新最鉅製，富麗歌舞無敵片。

平喉歌王 冰哥羅士比
嬌艷美星 伊桃美文
滑稽祖師 查理士勒高
放野
醉人的歌曲
美感的舞蹈
富麗堂煌燦爛得要命的景色
靈與肉交相迫人的水做貨色
腿的璧環，狂熱裏甜而欲醉，如吃「酒心朱古力」正爲……！
三大巨頭主演 領銜美女數百 傾命拍演 消魂艷舞
本期隨劵附送歌后基里絲摩亞新傑作「奧宮春色」歌譜，所刊盡最新音樂聖手曲藝，務希注意！

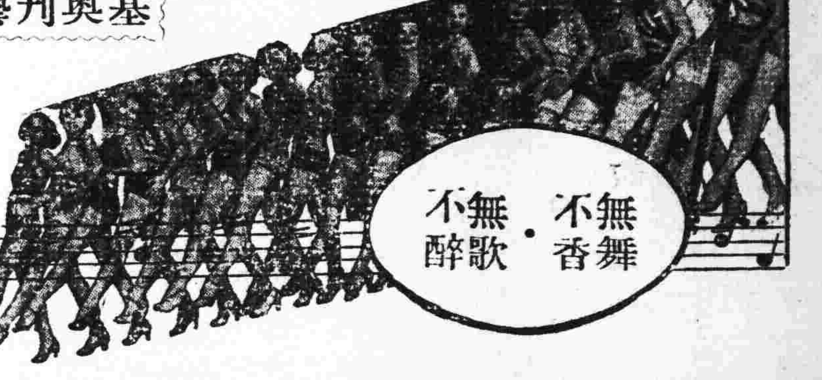

獨家發明 實部優獎 政府註冊 冒效必究
北大當歸精補血調經
婦女界補養珍品

◎新到全市希罕珍品
長白正圖們生晒人參王
生人參仁（即果實）
生人參花（將結實）
廣州市光復南路二號 電話：一六四六二號
北大參茸行啓

中華教育用具製造廠製
RADIO RECIVING SET
無線電收音機
專供研究無線電製造之用
示教最爲適宜
本器設計，專供無線電教學之用。全部相合，爲一高低放俱備之六燈收音機，若分部使用，則一燈，二燈，三燈，四燈，五燈，或僅有檢波，或檢波高放，或檢波低放，悉能隨意支配，以便說理，並採用直流電源，使無論城鎮，均可應用。其構造爲一具不調節高週波放大級，二具可調整高週波放大級，一具檢波級，一具低週波放大級，一具揚聲器，及一束接線所構成，五級單體，合裝於一本箱中，以便攜帶。本機使用法印有詳細說明書，隨本機附送。

本局出版關於無線電書籍
無線電入門（業餘叢書） 俞子夷編 已出七冊 第六冊七角 餘六冊各三角
無線電初步（中華百科叢書） 俞子夷編 一冊 七角
無線電收音機的製造 柳映堤編 一冊 一元

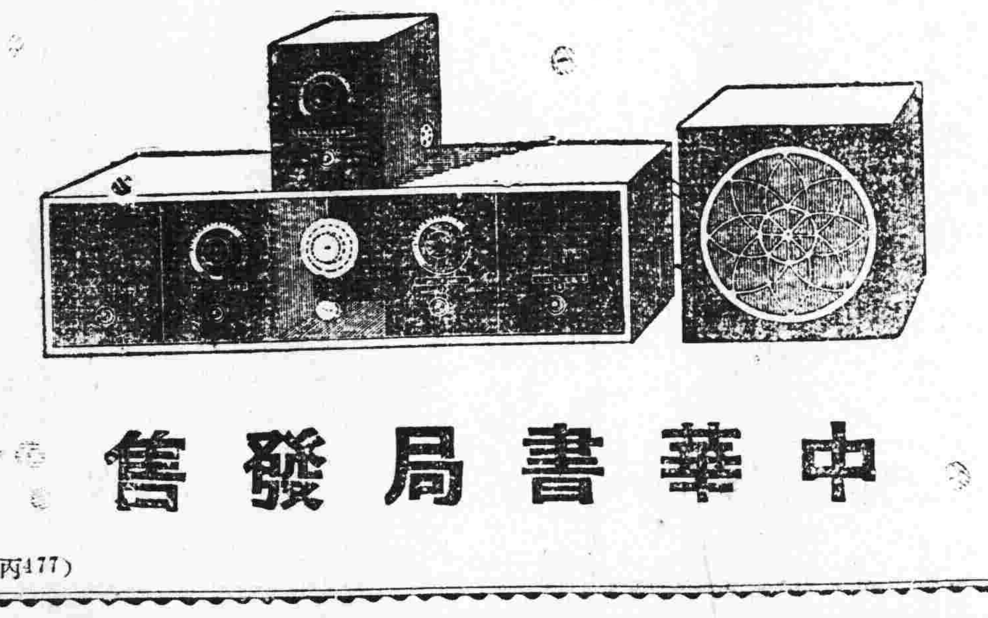

中華書局發售
（丙477）

久別歸來 萬人雀躍
馳回海珠 開演新劇
萬年青班
☼猛伶猛劇猛畫猛箱☼
（正印老倌）葉弗弱 李翠芳 黃鶴聲 黃超武 新周瑜林 袁士驤（担綱主演）
六大正印日夜登台决不瓜代
（卅日）即晚開台 （夜演）海底尋針
（一日）陣陣美人威 （夜）新劇 虎胆証龍肝
（二日）香陣困傻兵 （夜演）十萬童屍
（三日）渴飲匈奴血 （夜）新劇 神女刼魔星
（四日）往年今夜 （夜演）香消恨未消
（六日）停演度戲 （夜）新劇 威抗鳳凰山
（六日）天魔艷跡 （夜演）望夫山

海珠今日仍演 明日別班到演
長勝壽年班
正印老倌 陳錦棠 鍾卓芳 少新權 嫦娥英 李海泉 日夜主演
（廿九日演） 一雷天下響 （初日改戲）
是日五大正印特色 你睇吓
少新權：巧試嬌妻 陳錦棠：未明身世 李海泉：苦心孤詣 鍾卓芳：婉轉慘悽 嫦娥英：失所流離
（夜演奇劇） 五馬碎三郎 （鄧英主編）
特別表演天字第一號名劇
是晚老倌大演身手
金牌劇霸少新權開山。藝壇武狀元陳錦棠大打北派。花衫泰斗鍾卓芳打情罵俏。青衣鉅子嫦娥英特種表演。梨園怪傑李海泉怕老婆
明日演萬人引領萬年青班

永漢南太平沙
天星聲片戲院
電話壹四八八九
今天四場 十二點半 兩點半 七點三 九點三
特別聘請雙料娛樂 月兒女士 碧雲女士 登台唱曲
必然擠擁火速定座
下期（三劍客）

惠愛中路財廳前
中國聲片戲園
自動電話壹二九二五號
即映聯美公司百萬元金歌舞香艷滑稽巨構
（胭脂陣）
大眼笑匠 愛迪堅陀 主演傑作
下期放映 太子出家 夫婦唱隨

下九甫馬路
中山聲片戲園
自動電話壹二九二四號
今天放映聯美公司頂絕幽默之藝術大貢獻
摩登時代
滑稽皇帝差利得意傑作
下期放映 難測婦人心

（惠愛中路）
大新遊藝場
特別場 （日）黃金台 武松打虎 （夜）穆天王 火燒赤壁
粵劇場 演南風劇團 （日演）背解紅羅四本 （夜演）晨妻暮嫂
（影畫場） 大戰山海關

戲劇與電影

第二十期

國立戲劇學校訪問記

嚴正道

【南京特約通訊】戲劇是古往今來始終在文化上佔有重要位置。在西洋，戲劇最先發達的時期是古希臘，那時國家之重視戲劇，眞可以做一個模範。中世紀雖被稱爲黑暗時代，而在教堂的覆蓋之下，戲劇並未斷絕。及至近代，歐美各國對於戲劇更加重視，國家都設有戲劇教育機關，並且在各地建築劇場，撥給鉅款津貼；現代新興諸國，如蘇聯，德意志，義大利等，對於戲劇事業的重視，較之對於軍事，政治，經濟諸事業的努力，簡直沒有什麼差別。在我國外患迫切之現今，戲劇藝術實是民族解放鬥爭中，應充分運用之覺醒民衆的利器。所以凡是關心文化建設及社會教育的人，對於中央宣傳委員會與教育部之會同設立國立戲劇學校，都認爲値得慶幸的事。

記者特於今日下午前往訪問，由該校事務主任石蘊華君領導參觀。如果你以爲這所國立的新興文化機關是有怎樣堂皇宏偉的建築和華麗周全的設備，那就要失望了；這裡祇是和賃來的一所四進十六間的舊式房子，設備非常簡樸。較大的一間，作爲禮堂兼第一教室，兩間光線較好的，做第二第三教室，幾間辦公室則窄隘而陰暗，最後一進是女生宿舍，另租左鄰一進樓房作男生宿舍，體育場暫借陸軍大學使用，因爲附近租不到一塊空地。

當記者穿過作爲第一教室的禮堂時，二十多個男女青年正在教師指導下訓練基本表演，態度嚴肅認眞。——藝術本非嬉戲的事。

第二第三教室亦正上課，是在講授戲劇理論方面課程。

該校現有學生正科共六十名，特別班共二十三名。修業期間爲兩學年。課程第一學年是基本表演訓練，排演及公演，舞台工作，化裝術，戲劇概論，國語發音，樂歌，舞蹈，國文、公民，學術講演等課。每星期規定鐘點有三十六小時，臨時增加的不在內；第二學年有排演及公演，編劇，導演，劇場管理，舞台裝置，舞台工作，中國戲劇史，西洋戲劇史，樂歌，國文，畢業製作，學術講演等課。規定鐘點，每星期三十三小時，臨時增加的亦不在內。在第一學年使學生獲得戲劇藝術的一般基礎，在第二學年要學生對戲劇的各部門都有相當之認識而就性之所近，側重幾門，以圖深造。（依照學生一年來成績分爲幾組，長於表演者人表演組，將來專門從事表演；其餘各按所長，分別編入理論與編劇，導演與管理，設計與裝置等組，以期切實養成戲劇藝術各部門的實用人材。）他們因爲國內很少戲劇學校成規可循，國外的先例，也僅能供參攷，不能完全作指針，所以他們最初對課程的規定，頗感繁難，經過縝密的考慮研究，在爲研究戲劇藝術，養成實用戲劇人才，輔助社會教育之宗旨下，方如此決定了各門課程標準。

該校之創立，係去年六月中旬由陳立夫等十三位中委聯名上呈中央執委會，建議創辦，嗣經教育部商承中央宣傳委員會委派張道藩等爲籌備委員，積極籌備，招生完畢後，于民國二十四年十月十八日此空前的國立戲劇學校遂告成立。由教育部任余上沅爲校長。

經費每月三千六百元，教育部担任三分之二，其餘由中央補助。這數目不能說充裕，但當這國難嚴重經費困難，時期，他們也祇有竭力撙節勉強支撐；他們抱定宗旨用最少的錢，做最多的事，求最大的效果。

該校成立一年以來，在京先後公演過七次，十一月上旬又應江蘇省政府之邀請，赴鎮江公演一次，歷次觀衆均在一萬人以上。他們公演的主要目的，在檢討學生成績，增加學生訓練，同時附帶輔助社會教育，對劇本的選擇頗嚴，而深感好劇本的缺乏。他們曾公開徵求編劇材料，翻譯，改編或創作的劇本。並且首先實行劇本作者抽取劇本排演稅制度，開中國劇壇之創舉。

記者詢以「什麼時候能到華南一帶去公演？」他們答稱：「因爲經濟不允許，目前尚難做到。」

統觀該校，設備房屋雖屬簡陋，却頗清潔整齊，精神上則非常奮努力，且毫無一般從事藝術工作人員的浪漫氣習，這是値得稱頌的。

暮色蒼茫中，記者始與辭歸來。

（十一月十九日）

關於演技

艾影

首先說一句：舞台劇我看得少，這裡說的話較多是偏重於電影方面的，得先請讀者們原諒。

電影與舞台的演技，不懂的以爲是同出一轍，其實，認眞說起來，卻有頗大的差別，簡括地說一句：

『電影的演技偏重於現實生活上的眞實感方面。舞台上的演技卻不妨以較高度的誇張表現。』

電影與舞台上的演技的確是不宜互相混合的。舞台劇因較離開觀衆，誇張一點不要緊，電影裡『誇張』是不可能的，『誇張』流於過火，在電影裡，尤其是在『特寫』中，電影演員假如以舞台上那麼一樣的『誇張』表情來表現是一種很大的錯悞，很大的損壞。電影上的演技偏重於眞實感，和舞台劇的演技是兩樣的，這，我們應該注意。

雖然電影與舞台劇演技上頗有不同，但，大體上仍然是相差不多的，儘管他甚麼趙丹在舞台上演久了，在銀幕上表現時總流於過火，（如最近的『小玲子』。）演得不適當。而電影上很出名了的電影明星胡蝶走上舞台後會做不出戲，（如去年在南京籌款賑災演『月兒圓圓』。）可是，一個電影演員在未走上電影壇上時，無論如何，他都該有一些舞台的演劇經驗，這卻是不容否認的。所以，在這裡，在這『演技短論』的題目下，筆者雖偏於電影方面，但仍敢加上戲劇的字眼。

電影導演處置演員，很有些各自獨到處。

像：蔡楚生，他在演員處理上算是很出名的，可是，他用的是，差不多是偏面的『硬』指導法。好像導演『漁光曲』，他就差不多一身兼做了演員，每個場面，每個難於表現的心理他都一個個實地演出給演員看，方由演員用模仿式的態度死硬地搬過來。雖然這方法的運用在『漁光曲』裡意外地說是成功了，但，這壓抑住演員天才演技發展的『模仿式』的導演法卻是我們所反對的。

其次像：吳村，程步高這幾位，他們是用半誘導式的方法指導演員演技，這仍然有他不可磨滅的佳處在，但最佳的導演手法，可不容我們否認的，那是『基督導演』斯素德美了。

他認爲好的導演方式是這樣：

『(一)不要告訴一個演員，怎樣地去表演一個場面。(二)每個演員是該創造，而不應該模仿的。(三)我是用批評與提示來幫助演員完成他的解釋。而不是用模仿的。我詳細地告訴她們我所放進故事裡去的人物性格和氛圍氣。』

斯素德美的話不是說得非常着實的嗎？在電影導演指導演員演技應該採取這樣的方法，舞台劇導演指導演員演技當然也不出於這方式的。

斯素德美這方法會否錯悞呢？不會的，在他歷次導演的歷史片中，如『萬王之王』，『羅宮春色』，『傾國傾城』，『十字軍東征』這些片子裡的演員，在他這固定方式的指導下，不都是一些缺陷都沒有，而有着異常的成功，異常的優越之處在嗎？

斯素德美的那三條方式，在電影戲劇的導演與演員們，是都該以服膺格言似地遵從着指導與表演的。

演員們應該抓住故事裡的人物性格與氛圍氣來創造地表演，切不可盲目地模倣導演，而導演者也該以斯素德美這電影導演之文的方式來導演，切不要束縛住演員，而能讓演員們自己很自由地去創造他的表演，導演者只宜立于『批評』與『指示』的地位指導演員，不能把每一個表情都傳給演員，讓演員模倣你的表演。

還有，名明星羅力克萊尼的話也不能使我們忘記：『好演員乃是極其誠摯地，單純地表演一個角色，我不能決定他是在表演，還是在正常地動作的那個人。』這樣的一個演員，我想除了嘉寶外，怕再也找不到。

關於演技，這裡說的未免顯得太少，有空，當再作長文詳論。

卡通畫與卡通片

錢冠羽

卡通卽英文Cartoon的譯音，其意義爲滑稽諷刺畫，卽現在流行的漫畫。有人把這種漫畫的手法運用到電影的膠片上去，只要把人物的動作稍爲變換一下，聯起來，就成爲現在流行的卡通片。

這種卡通片的發明，已經有二十幾年的歷史了，在當時最博得人們稱許的漫畫家名叫溫柴・麥克，他是電影史上最初製作卡通片的第一人——曾經畫了一萬六千張墨水畫，順次攝成連繪的影片，就是卡通片的起源。

溫柴・麥克底藝術我們沒有機會鑑賞，而現在最受大衆歡迎的，如美國的瓦爾特・迪斯內伊，就是專畫「米老鼠」的卡通片家。

電影到中國來已經是很晚的事了，而人家流行了很久的卡通片更是晚之又晚——近年來才有萬籟鳴兄弟合作的出品。照我看，萬氏底作品，如「駱駝獻舞」等，無論公司方面如何宣傳，也不過是應酬應酬的罷了。

要知道，卡通片底前身是卡通畫。卡通畫，卽漫畫。牠底內容固然要符合滑稽諷刺的宗旨，同時在技巧上還有一個原則，就是簡估。可不是嗎？我們看看日常在報章雜誌上發刊的漫畫，很簡單地鈎幾筆，我們就認識這是某某名人，那是某某要人……用不着說明；或者在小小的畫面裡，只是輕描淡繪，就把目前的時事，用喜劇的方式，很幽默地描繪了出來，使人一目瞭然。因此，屬于同樣性質的卡通片，無論是人物，或者背景，也得簡括。

說起中國的卡通片，我們不能不回顧到從前的神怪片，神怪片當中，最受大衆（？）歡迎的「火燒紅蓮寺」那裡所表演的飛劍，就是照相上加畫卡通的方法。這也是摹仿外片的。如美國所製，「一個畫家在一張紙上畫了一個小人，而這小人，竟會從紙上跳了出來，爬到畫家的肩上去；那畫家厭惡他，畏攏他，揮他走，他偏不走；在糾纏了好久之後，被畫家捉住，重複塞入墨水瓶內而「消滅」之類，正是運用卡通的手法，畫在那「畫家的表演」的照像上，複台製成的。（參攷洪深著「電影術語詞典」一三一頁）關于這類的卡通片現在已經不大流行了，通通是純粹的墨水畫；那怕是中國的什麼劍俠也歛跡了，變爲「駱駝獻舞」之類，雖然還是很幼稚的。

要改良卡通片，只要主筆的人肯費點心思，是很容易成功的。因爲卡通片是合編劇，導演于一人的手上，而演員又可以隨意指揮，沒有什麼了不得的困難。從前戈登格雷曾經提倡過木偶戲。他以爲活的演員底動作太自由了，常常達反了導演底意旨。于是，他幻想着拿木偶來代替活的演員，以爲「木偶是毫無自私心的人，」可以隨意指揮。其實，要隨意指揮，那兒比得上卡通片・要演員怎麼做就怎麼畫？那末，卡通片既然有這樣的便利，要改良起來，可不是很容易的嗎？

關于卡通片，我還有一個意見，也是値得研究的。漫畫，卽卡通畫，在中國可算「大行其道了。」其中最受大衆（？）歡迎的，是豐子愷作的以外，總算葉淺予的「王先生」吧？「王先生」是有連環性的，王先生也自成起訖，和小陳，及其他的人，不知演了多少人間的喜劇，也許是悲劇。于是有人把那班「怪物」再加排練，攝成電影——「王先生過年」，「王先生到農村」……一集一集的出下去。不錯，湯傑和曹雪松演來也算賣力；到底因爲是「活的」演員，有時未免過火，或者不足，甚至失了原作的意思。如果由原作者葉淺予自己來主筆，把「王先生」畫成卡通片，我相信成績一定更好。

上海影界動態

冰

藝華：喜臨門

岳楓君導演之「喜臨門」及「百寶圖」兩片，均已先後完成。聞上海新光繼「小姊妹」後，卽映「喜臨門」片。

「喜臨門」爲周璇，馬陋芬，關宏達，秦桐，趙曼娜，梁篤牛，諸大明星主演。劇中情節以揭破大家庭黑幕爲題材，而滑稽發笑噱頭十足。全部幾十場戲，場場會叫你笑痛肚皮，笑出眼淚。

「喜臨門」的劇本是黃嘉謨君手編的，據黃語人：是劇描寫鄉邨富室的荒淫恣肆無惡不作，尤以色鬼的垂涎村女，詭計多端，笑話百出。眞是合諷刺，幽默滑稽于一爐，觀是劇而不狂笑者，我不信也。

周璇爲新華借去主演「狂歡之夜」，輿論大佳。這次在「喜臨門」中，表演更見精彩。她扮的新娘子，半路上被人家來搶親，後來她去匿在甕裏，會去悶死了爲富不仁的老頭子。眞是曲折有趣，想入非非。此中奧妙，非待公映時看過，那就打不破這個悶葫蘆。

民新：母愛

當國片產量薄弱，危機四伏的今日，負着偉大製片計劃的民新公司之新產生，其意義重大，是不容忽視的。他們首次出品的「母愛」，它不但有一個曲折合理的故事，而且表現一種有力的中心意識。它不但演出了「母愛」，而且在母愛之外更演出了很多的東西，來爲觀衆啓示。「母愛」的編導者金擎宇先生，從事影業的經驗，已有十年以上的成績。爲「人道」編劇，給觀衆更深的認識。以後幾次導演作品。「母愛」更造成了新的成功。久著聲譽的林楚楚和天才童星黎鏗，葛佐治，典型小生胡藝星，以及新人趙華，宋小蝶，大明星洪警鈴，費柏青，黃筠貞，龔智華，溫容，都是本片出演人。

其他工作方面，都是一方面得到有成績的人幫忙，一方面也在盡量聘用新人材。比如副導演胡戎，攝影師黃紹芬，羅敬浩，佈景師張漢臣，趙扶理，收音鄭寶，朱樹洪，都可以爲這句話證明的。所以他們在「母愛」各方工作上不但保持着舊的紀錄，更造了許多新的紀錄。還得特別提出的，就是本片收音的成績，在國片中也是僅見，値得使觀衆驚異的。

「母愛」在滬金城大戲院公演賣座成績極佳。民新爲普及該片觀衆起見，特定優待辦法。凡十二歲以下兒童，隨母親往觀者，得免費入座，更爲踴躍，使民新同人大爲興奮。

民新：靈肉之門

鍾石根處女導演作「靈肉之門」劇本已經中央通過，幷評爲劇旨可嘉，現已開拍。

攝影師莊國鈞除担任「靈肉之門」攝影外，又與石世磐同任「新人道」攝影。民新同人林劍鳴，吳樹勛，陳秉良在「靈肉之門」中失主辦公室一景均有鏡頭。

「靈肉之門」主要佈景之一——法庭一景，且係全戲最後之收場戲，故不但全片之主角及要角全體出場，幷特約演員及臨時演員五十餘人參加拍戲。導演鍾石根未拍法庭一景之先，曾訪問伍澄宇律師，參考法庭的一切詳情。

蕭英每於拍戲時午餐晚餐常喜飲酒一二杯，據云對於身體頗爲有益。

十餘年前演戲極有名之顧月英女士，及其小女兒亦參加「靈肉之門」演戲。

「靈肉之門」日前拍賭場內景，除路徒四五十八人有劇戰之表演外，溫容打了蕭英一個嘴吧，而致血流如注，據說此景又可名爲「國貨士產夜總會。」

民新：新人道

「新人道」主角除已決定之林楚楚，梁賽珠，王桂林，戴衍萬外，其久懸未決之趙民傑一角，頃已聘定胡戎担任，幷已隨徐州外景隊出發。按卽無聲片中金燄所飾之角色。胡君經驗宏富，定能勝任愉快。

「新人道」外景隊已於廿四日晚出發徐州，由導演卜萬蒼領隊。一行有王桂林，許坤武，胡戎，林劍鳴，朱樹濤，莊國鈞，戴衍萬，沈錦袍等人。

梁賽珠已於「新人道」中柳祥書房一場開始演戲，當時其妹賽珊亦隨來參觀。

新華：壯志凌雲

吳永剛編導的悲壯熱烈鉅片「壯志凌雲」，主演人員是金燄，王人美夫婦，他倆雖然都在中國影壇上負有極高的聲譽，在一起合作，這還是第一次。當然，以他們過去的造就，再加「壯志凌雲」本來是一部充滿粗獷氣息奮鬥精神的戲，預料一定有驚人的貢獻，同時，新華當局爲了使這部戲十全十美，也決定以極大的資財去攝製，上次大隊人馬西開鄭州拍攝外景的盛舉，就是一個明證。

新華：黃山鐘聲

田漢編劇，史東山導演的「黃山鐘聲」，意識非常嚴重正確，題材與背景均取於雄偉的黃山，現在已經佈置妥當，主角人選也派定是胡萍，金山，童月娟，施超等紅藝人，大概最近期內就要着手開拍。

×××

腫瘡速愈　由于搽用如意膏

瘡瘍原甚討厭不僅煩擾難受且亦有損觀瞻雖然忍羞受苦殊屬不必因爲搽用如意膏治理瘡瘍而滿意其偉大治療功效者無年齡性別之分到處均有其人舉一反三試閱下錄貴州之一例可也

貴州鎮遠電報局長李景揚君來書云『今春長女發生瘡症週身紅腫遍搽各藥無效最後試塗如意膏未及一週瘡腫卽愈誠良藥也』

如意膏係現代醫藥科學療膚產品一經搽用立卽開始其涼膚止痛消毒生肌工作業經証明確爲各種皮膚疾患之理想治療品卽婦女亦樂用此膏因其氣味芬芳且其純潔有益之油質又善保膚故也

各藥房皆有出售或逕向上海江西路四五一號韋廉士醫生藥局函購每盒七角六盒三元五角郵力不取

湖南特產

長沙中山東路　華新羽絨公司　電話八四四九　電報掛號五〇五三

丁製鴨鵝絨被褥　可以禦寒　可以浮水

用丁鵝氏發明機器提製鵝絨鴨絨消毒潔淨做成被褥輕煖耐用自民國八年起領受農商部工商部及各展覽會執照獎狀卅餘次

歡迎織購　貨表備索

米王粉　形似米而營養分較勝於米用上湯或糖煮之

爽滑可口尤非米類所可比擬

廣州一德西路四百廿一號　香港製麵公司出品

惠福東路二十四號二樓　李球光牙科事務所

李球光牙科

用最新德國儀器近代科學方法鑲牙及治療全部口腔牙科

分類欄　本欄以八十字爲一段每天收費一元

遺失聲明　本人於十一月廿三日遺失小方形篆字李治宣牙質圖章一個特登報聲明作廢此啓　李治宣啓事　段86

經濟情報

海味市益趨疏俏

各江海味少到銷場活躍　北花菇疏好蠔豉市堅穩

【本報專訪】各江土產海味新貨來源稀少、買客捨辦甚力、銷途暢旺、市勢甚形活躍、故各種貨價益趨疏好、查昨日海味行新到沙井蠔豉八担、南水蠔豉四担、福永蠔豉七担、固戍蝦米二桶、中山蠔豉十餘担、各種蠔豉來源雖多、銷路亦頗暢行、市價堅穩、蝦米大蝦貨疏市俏、北江新花菇冬菇上貨疏好、次貨市弱價順、草菇上貨堅穩、各江紅瓜子市弱價順、又到潮陽海產貨九件、鰽魚大墨魚佔多、市價依然堅硬云、昨日各種海味市價錄後、沙井蠔豉每担六十三兩至五十八兩、幼隻貨五十六兩、福永蠔豉六十一兩至六十兩、固戍蝦米一百零五兩、濕水貨八十兩、中山蠔豉七十四兩、湘蓮六十一元、信豐紅瓜五十九元、南雄瓜五十元、頭水棗一十五元八毫、二水棗一十四元八毫、英山粉絲五十一元、南棗一百一十八元、星子蓮六十二元、金棗四十三元、洋苡米卅元、青塘草菇頭二百二十五元、行菇一百四十元、雙管鮑四百四十元、白果一十四元、淡菜九十元、中貨七十八元、秋菇五百四十元、排魷一百二十六元、白耳二百七十元、鹿根一百三十五元、髮菜一百元、西密棗八十二元、新北花菇八百元至六百八元、叫花菇六百元至六百四元、新冬菇五百四元至五百八元、新香信四百元至四百五元、中貨三百七元至三百八元、南安臘鴨一百二元、中一百零五元至一百一元、潮陽大墨魚六十六元、章魚一百六十五元、小章魚一百四十八元、墨桃一百一十二元、舊冬菇二百九十元、

皖贛紅茶繼續統銷

預料對外運銷當有進展

【蕪湖快訊】皖贛兩省省政府本年合組紅茶運銷委員會辦理紅茶統制運銷、茲已完全結束、其成績究竟如何、當為國人所注意者、頃據皖建廳長劉貽燕正式報告、屬於皖省者、共銷紅茶代價值三百廿五萬元、較去年增加達九十五萬元之多、統制運銷之成績、於此已無庸再加申述矣、曩以實施統銷、一般觀察僅以為茶商或可藉此蒙利、茶農未必受益、嗣考查其實際、卽茶農方面亦獲得極大之救濟、蓋經營茶業者、初並非盡屬單純之商人、其中大多數均家有茶山、以是一方雖為茶商、而一方卽為茶農也、至政府方面、則適與商人處於相反地位、較諸往年反稍形受損、其原因、（一）此項統制運銷、事屬創舉、政府派員與各方接洽、至為須繁、故用費特大、（二）為統銷放款共有二百萬元之鉅數、雖大多數均已收回、然尚有一二家小款約萬餘元未能如期歸還、但亦非完全成為呆賬、因茶商營業不僅一年、今年不還、明年當可還清、兩省府運銷委員會、驗於此次統制運銷已獲有顯著優異之成效、故決定來年仍繼續合作、已於本月二日共同派員在南昌舉行會議、以制定來年計劃、經商定改良產製運銷貨款等要案多起、尤其對於放款問題、研究益詳、為貸款安全計、決保取五家連環保制度、並援茶商按照售茶價值百分之二繳基金、政府亦比照茶商所繳之基金額數、提出同樣之基金、以為貸款之保證、又關於茶農商方面、力謀其組織之健全、俾與兩省合作主管機關取得切實聯絡、並推進茶商業合作社以為輔助、預料兩省茶葉對外運銷、此後當有進展也、

浙西茶產進展

幾駕紹興溫州之上

【衢州通信】本區所屬淳安、遂安、兩縣、位於浙省西部、與皖省著名茶區之徽州毗連、境內山嶺綿亘、土壤肥沃、為一天然良好產茶之區、每年專製洋莊茶葉出口、數量約共二萬箱左右、淳茶品質、以南鄉商家源及西鄉鳩源所產為最優、遂茶品質以十三都之大小兩源所產為最優、該處地接休寧、茶葉製法與徽莊無異、在海外綠茶市場中、已追踪路莊估得有相當地位、近兩年來、淳遂茶葉產銷、較前益見進展、幾駕紹屬平水溫紅而上之、現建廳以該兩縣每年產茶數量頗巨、茶汛又比溫紹兩區及皖贛閩各省為早、每屆新茶運滬、嘗沽高價、極受洋商歡迎、又永嘉、平陽、瑞安、樂清、玉環各縣、產茶亦豐、試辦茶葉出口檢驗、經已二年、各縣關於茶葉產量、向乏精確統計、無從查考、為求明瞭各縣茶產情形、以為改進設施張本、刻已電飭此間（八區）魯專員及淳安遂安兩縣、將永平瑞、樂、玉等七縣本年春期產茶地點、茶園面積、產茶時期、茶葉數量、及銷售地點等項以詳細查明、列表具報、以憑察核云、

猪價低跌

來源蜂湧供過於求

西欄

【本報專訪】近因糠米昂貴、各地農家以養猪不特無利可圖、更因猪價淡跌大遭虧折、而日來糠價更飛漲不已、畜猪之農民愈覺困難、因此紛紛將猪隻發售、以致連日各地大猪來源蜂湧、供過於求、銷場頓呈弱滯、市價陸續低跌云、昨日西欄猪價每担採錄如下、本地大猪每担二十四兩、清遠大猪二十六兩、南順大猪二十五兩二、從化大猪二十六兩、水東大猪二十四兩六、連州大猪二十六兩二、肇慶大猪二十六兩、北流大猪二十五兩六、本地猪仔二十五兩二、來路猪仔二十六兩四、

我國對美貿易出超

一至九月達四百四十餘萬　對德入超增加英日均減少

【上海通訊】中國國際貿易之主要國家為美日德英等國、自法幣政策施行後、此四國對華之進口貿易、俱有上漲趨勢、根據海關貿易統計報告、中國對美貿易、竟有轉入超為出超之好現象、按去年一月至九月中美貿易之入超為二五•八七七•○○○海關金單位、計合國幣四五一六三•○○○元、而今年一月至九月此項入超竟改為出超其數額達一•八七六•○○○海關金單位、計合國幣四•四二五•○○○元、其他除中國對德貿易之入超增加五•○五七•○○○海關金單位外、中國對日貿易之入超、則減少一五•六三七•○○○海關金單位、對英貿易之入超、亦已減少五•三○三•○○○海關金單位、綜觀上述數字、中國對外貿易總額、已有減少入超之趨勢、而對美日德英主要國家之貿易、非特入超減少、且有出超之事實、際此外匯物價均臻穩定、政府民衆倘能同心協力、再接再厲、改良國產貨品、開拓海外市場、預料不久將來、或可達到貿易平衡、而轉入超為出超之境云、

港紙滙價逐漸淡退

桂鈔市穩債券有起色

【本報專訪】昨日午盆港紙市勢轉弱、買入現貨者極少、大量拋出者大不乏人、以致供過於求、港紙市價乃陸續淡跌兩三元、港滙市亦淡落三元有奇、迨至午市尾盆、跌風稍定、中滙市無大變動、桂鈔市穩定、金價疲慢、無大上落、債券買賣略多、漸有起色云、昨日午市港紙衆盆每千加五百二十二元五、港滙單加五百二十元零五、港紙門市入加五百二十一元、出加五百二十四元、昨午收盆市期西五二二六、上海紙每千加四百八十五元、上海電單一零二五六二五、西貢紙每千加一千三百一十九元、坡紙加一千八百四十八元、花旗紙加三千九百五十四元、呂宋紙加一千四百八十三元、荷蘭紙加一千六百九十六元、暹紙加一千三百三十六元、金磅紙一五九四、司令票一五九八、新廣西紙入七九三、出七九七、舊十元中紙入七三、出七三五、舊省立紙每千入值一百零五元、出一百一十元、

金價

足金葉入門一百四十七換、出一百五十換、八九大金每枚值一百六十七元二毫、二一金每枚四十一元五毫、四四金八荳元五、

銀價

中央光圓每千加四百七十六元、港單毫加四百八十元、銅元每千枚值五元二三、

債券

粵路公債每百入值四十五元五、出四十六元五、南京善後公債入一百四十五元、出一百四十七元、自治公債入一十四元、出一十五元、國防公債中票入二十四元、出二十六元、國防公債聯票入二十元、出二十一元、一次公債入三十三元、出三十四元、金融公債入二十七元、出二十八元、新關税庫劵每百入值五十元、出五十二元、甲種統一公債入一百元、出一百零二元、乙種統一公債入九十五元、出九十七元、丙種統一公債入八十八元、出九十元、丁種統一公債入八十八元、出九十元、二次軍需庫劵入二十二元、出二十四元

股票

甯陽鐵路每股入值三毫、出五毫、自來水股票入一元、出一元二毫、南洋烟股票入六元、出六元五毫、電燈附股每百入一十六元、出一十七元五、

昨日生菓市情

連日各種菓品、以紅柑來貨最多、亦以其最為旺市、其餘橙市、亦頗見扳好、但雪梨則繼日跌低、茲查昨日生菓市價錄下、紅柑頭每担七元、上貨六元半、中貨五元半、橙上貨十四元、中貨十元、下貨六元、桔二元二毫、天津雪梨上梨二十八元、二梨廿二元、中下貨十七元、香蕉五元半、龍牙蕉四元半、山欖茶滘貨、上貨廿二元、中貨十七元、大塘山欖十八元、廣西沙田柚每百個三十元、都城柚十八元、羅定柚十七元、本地碌柚八元半、廿蔗每百把廿五元、西橙每百個廿三元、金山檸檬廿五元、香櫞每担十七元、

交通消息

（一）廣州出入口輪船

船名	到廣州日期	開行日期	開往各埠
▲招商局			
海亨	三十日	十二月一日下午	香港汕頭上海
▲太古洋行			
濟南	十二月一日	一日下午	廈門上海
廿州	十二月一日	一日下午	汕頭上海青島
重慶	一日	三日下午	汕頭上海
嘉應	二日	二日下午	海口北海海防
▲渣甸洋行			
合生	十二月二日	二日下午	汕頭福州青島大連天津

（二）香港出口輪船

船名	往何處	離港日期	船東
中安	三水梧州沿途各埠	廿九日	西興公司
新海門	汕頭	廿九日	德忌利士
海貞	汕頭上海	廿九日	招商局
澤生	直往上海	廿九日	渣甸洋行
山東	福州上海	廿九日	太古洋行
蘇州	汕頭上海	廿九日	太古洋行
美南	海口星架坡	廿九日	太古洋行
廣生	汕頭上海青島	廿九日	渣甸洋行
昌明	三水梧州沿途各埠	三十日	生和公司
江寧	三水梧州沿途各埠	三十日	商業航運
大寶石	廣州灣赤坎	三十日	太豐公司
丁德羅素	星架坡印度意大利	三十日	意國郵船
博杜美	廣州灣海口北海海防	三十日	法國郵船
黎基安	上海大連	三十日	藍烟通

（三）香港入口輪船

船名	何處來	到港日期	船東
黎基安	小呂宋	廿九日	藍烟通
金生	加厘吉打星洲	廿九日	渣甸洋行
霞飛將軍	上海	十二月一日	法國郵船
深馬利	星洲	十二月一日	鐵行英郵
文倫	上海	十二月一日	藍烟通
萬福士	星洲	十二月一日	渣華公司
丹打	日本	十二月一日	鐵行英郵
瓊州	海防北海海口	二日	太古洋行
地剌華鴨家	日本上海廈門	三日	謙利洋行
日本皇后	加拿大美國檀香山日本上海	四日	昌興公司

（四）西南民航公司

廣寧線（由廣州經梧州到南甯）
西上機逢星期一三五飛行
東下機逢星期二四六飛行

廣瓊南線（由廣州經梅菉瓊州北海到南甯）
西上機逢星期二六飛行
東下機逢星期三日飛行

（五）中國航空公司

粵滬線（由廣州經汕頭到上海）
北上機逢星期三五日飛行
南下機逢星期二四六飛行

介紹
潘拙菴腸胃病專門醫師

鄙人患胃病數年頻覺胸膈翳滯噯氣吞酸大便或結或瀉腹中雷鳴不思飲食多服良藥未能痊癒後聞下九路潘拙庵醫師專醫腸胃病經驗最多特往求診詎潘醫師出國考察又纏綿數月頃聞回國急往求醫不出十日其病全消潘醫師誠不愧為良醫也
惠愛路誠發李光啓

廣九快車
由廣州至九龍
只需二點五十五分鐘

寸陰寸金
人所共惜
若云往港
搭車最適
快捷經濟
實受其益

快車開到時刻

往港 快車	飛鷹	中午	飛龍	來省 快車	飛箭	中午	飛星
由大沙頭開	上午八點十五分	中午一點一十分	下午四點五十分	由九龍開	上午八點廿五分	中午十一點四十五分	下午五點正
到九龍	上午十一點十分	下午四點三十分	下午七點四十五分	到大沙頭	上午十一點廿分	中午四點零五分	下午七點五十五分

現有精美袖珍時刻表隨票贈送

（船期廣告）**美國大來輪船公司**　美國郵船公司　自動電話壹貳貳叁

本公司有堅固快捷輪船多艘來往中美各埠茲為利便遊客起見自大加改良後凡有貴客搭本公司各總統頭等船位如欲沿途上埠遊玩隨便上岸該船票隨時搭本公司各總統亦可通用貴客光顧幸祈留意焉

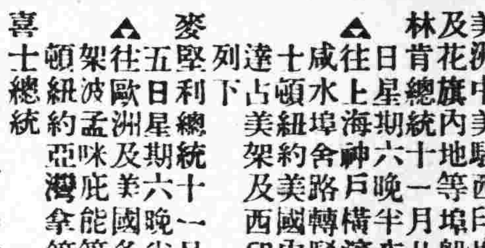

▲往上海神戶橫濱舊金山羅省巴拿馬忌利士杜步轉亞灣拿紐約南美洲中美駁西印度波士頓並亞洲及花旗內地等埠船期列下
林肯總統十一月廿一號十月初八日星期六晚半夜十二時開行
▲往上海神戶橫濱舊金山域多利咸水埠舍路轉駁加拿大內地波士頓紐約美國內地亞拿千里達占美架及西印度各口岸船期列下
麥堅利總統十一月廿八號十月十五日星期六晚半夜十二時開行
▲往歐洲及美國各埠經小呂宋新架波孟咩庇能等埠及直往波士頓紐約亞灣拿等埠各船期列下
喜士總統
△香港往大埠（舍路特別等）美金貳百元
△本公司在沙面法界廿一號地下
大來輪船公司啓

唐拾義久咳丸
革咳防癆
專門治咳醫師
廣州下九路　父子大藥廠發行

唐拾義哮喘丸
服後立即喘止
痰消除根免發
誠唯一治喘良藥也
△定價▽
每瓶一元二毫

肺病早期診斷治療
唐太平醫師啓事
本醫師向承父業專醫肺病已十八載為求集思廣益採長棄短起見特往環球考察經歷歐美諸國（德英法日奧瑞士等）曾在德國柏林醫科大學肺科教授埃拿士EISNER專醫理研究又在英國布朗頓肺病院BRONPTON實習治肺手術均領証書歸國後照常應診（診療所）廣州下九路（時間）上午九時至一時
創製太平保壽汁　又名鈣葡糖魚肝油　能使瘦弱變為肥壯　滋陰養血保肺健體

何利田大醫師
●花柳皮膚專科●
專醫花柳
定購白濁白帶針藥
能斷十種白濁之根
急慢濁劇痛無痛濁前後段濁
變鵝水疳濁十年老濁來血濁
腎囊腫痛濁尿含絲濁早晨濁
現遷惠福東路四拾六號之一地下

潘芳芬女醫師
專醫難孕婦女
醫務所　太平北路武叁玖號　（電話）壹陸陸陸壹
診症時間　上午十時至拾貳時　下午貳時半至伍時
張之英　翁式亮　區玉書
桂坫　鄒殿邦　范德星
譚遂　王鐸聲　陳國武
介紹

圖書週刊

廣州市立中山圖書館編輯

第三期

第三期目次

圖書辟蠹法……李景新

羊城書跋……朱倓女士

悼張弦(續)……傅雷

圖書辟蠹法

李景新

古今圖書，遭厄多矣。其中防不勝防而且破壞甚迅者，莫如書蛀。圖書之遭蛀蝕，起因甚多，其中顯而易知者：(一)書庫建築不良；(二)地方陰濕；(三)久無翻檢；(四)釘線鬆渙；(五)膠糊不善；(六)紙質不良。此外裝用函套亦易發潮生蠹。無論新舊書籍，一遭虫蠹，則篇第褫落，始末淪殘；或朶朽蟫斷，籤縢紛舛；或文壞字訛，謬爛相屬，令人可惜可惡；珍本被蛀，尤爲痛心！故古今藏書家，莫不殫力謀辟蠹之法。然而辟者自辟，而蠹魚依然滋生，此吾人不能不加以研究者。

關於蠹魚之形狀，羣經生物衡齊有云：『蠹魚，衣魚科，體形長而扁，被銀色細鱗，頭胸腹之區不甚顯。頭小，觸角，長爲鞭狀，器退化，無腹眼，腔部最闊無翅，下面有三對，腹部分十環節，至尾端漸細，有三條同長之尾毛，體長三四分。』

楊昭哲圖書館學分蠹爲六種：(1•)麵粉蟲；(2•)班紋蟲；(3•)蛀蟲；(4•)書虱；(5•)油蟲；(6•)盲蟲。且認爲在此六種中，盲蟲最能撲滅他種蠹魚，有時亦或汚毀書籍。蛀蟲只存皮或羊皮書籍，中國線裝書籍，向來鮮見者。然除此六種外，尚有白蟻一種，亦甚厲害。此種害蟲，繁殖甚速，一書遭遇其蝕，往往能於短期內延及同一架其他之健全書籍。白蟻蛀書，尤爲神迅，初發見白蟻，若不驅除，能於一週內，蛀書數架，可不預防歟！

中國線裝書籍之辟蠹方法，原是極多。茲僅將其中較爲重要者舉出，並參與己見，以供各圖書館藏書家之所取法焉。

(一)曝書　氣候之陰晴，空氣之乾濕，於書籍生蠹，極有關係。故書籍曝晒，既可預防，更可辟蠹。古代藏書家之重曝書，非無故也。梁溪漫志云：『溫公獨樂園之讀書堂，文史萬餘卷，而公晨夕所常閱者，雖累數十年，皆若手未觸者。嘗語予公休曰：「賈豎藏貨貝，儒家惟此耳。然當知寶惜；吾每歲以上伏及重陽間，視天氣清明，設几案於當日所，側羣書其上，以曝其腦，所以年月雖深，終身不損動！」』

考槃餘事云：『藏書於未梅雨之前，晒極燥，俟冷定，入笈中，以紙糊門外及小縫，令不使通風，蓋蒸氣自出而入也。』

齋居紀事云：『每年芒種以前，乘好日光，設床曝書，令極燥入櫥，粗厚皮紙，糊罅勿使通風，過小暑乃開』。

傳家寶云：『伏天晴日，早晨將書於有日光處。逐本展開。至午後，翻覆再晒，將晚收起，候冷透，叠入箱櫃，不可便收藏』。

孫慶增藏書紀要第八則曝書條亦云：『曝書須在伏天。照櫃數目挨次晒，一櫃一日。晒書，用晒板四塊，二尺闊，一丈五六長，亮擱起。放日中，將書腦放上面，兩面翻晒，不用收起。連板檯。風口涼透，方可上樓。遇雨，檯板連書入屋內擱起，最便。攤書板上，須要早涼。恐汗手拿書，沾有痕跡。收放入櫃，亦然。入櫃亦須早。照櫃門書單點進，不致錯亂。倘有該裝之書，即記出書名，以便檢點收拾。曝書初亦可。漢唐時有曝書會，後鮮有繼其事者。余每慕之，而更望同志者之效法前人也』。

又清嘉錄記吳地曝書風俗甚詳，文亦有趣。照錄於後，以見曝書風氣在民間及官府流行之一斑。其原文云：『晒書六日故事，人家曝書籍圖畫於庭，云蠹魚不生。潘奕雋六月六日晒書詩云：「三伏乘朝爽，閒庭散舊編，如游千載上，與結半生緣。讀喜年非耄，題驚歲又遷。呼兒勤檢點，家世只青氊。」又案語云：「按孫(孫當作沈)德符野獲編，六月六日，內府皇史宬曝列聖實錄御製詩文集大函，爲每歲故事。錢思元吳門補乘亦云：「六月六日，曝書畫；崔實四月民令則以七月七日曝經書衣裳不蠹」』。

照上面所引諸家曝書主張，吾人歸納言之，約有兩端：(一)曝書時間，大約以芒種或未梅雨以前伏暑，及秋初等時爲最佳。(二)曝書方法，宜將書腦放在上面，兩面翻晒，此爲吾人所熟知者。然於上櫥時，各家主張，頗有差異。考槃餘事傳家寶及藏書紀要均主候冷透後，而齋居紀事則主極燥入櫥。孰是孰非？僅吾人經驗言之，曝書極燥入櫥，以及入櫥後勿使透風之說殊不可靠。蓋藏書所在，首重空氣光線調和，書如透風，則蠹不生。正如藏書紀要所云：「書要透風，則不生蛀。」又云：「藏書斷不可用套，常開則不蛀。」

以上曝書方法係指線裝書言。而精裝(即洋裝)書，則不宜晒，晒則脫殼，兩面凹凸不平。如必要晒時，當以木板夾之，亦不宜過久；過久則書脊有損，此不可不注意者也。

曝書之法，因可防蟲侵蝕，發潮霉爛，更可除去蠹虫，法本甚善，然而曝後，霉去而蠹仍滋生，故辟蠹法方，除曝書而外，以藥物辟蠹，法至善焉。

(二)藥物辟蠹　藥物辟蠹，古人已有言之者，夢溪筆談云：『古人藏書，辟蠹用芸。芸，香草也，今人謂之七里香是也，葉類豌豆，作小叢生，其葉極芬香，秋後葉間微白如粉汁，辟蠹殊驗，南人採置席下，能去蚤虫。予到昭文館時曾得數株於潞公家，移植祕閣後，今不復有存。香草之類，大率多異名，所謂蘭蓀，蓀，即今菖蒲是也；蕙，今零陵香是也；茝，今白芷是也』。

文房肆考云：『古人藏書多用芸香辟蠹，即今俗名七里香也；春時開細白花，滿樹清香逼人，葉類豌豆叢生，亦極香，秋後葉間微白如粉，採置席下，能去蚤虱，非楓脂白膠香也。』

傳家寶云：『辟蠹之法極多，或用樟腦，或香蒿，或用煙葉，或用花椒，總不若芸香薰之爲第一。或其法於伏日晒之後，堆滿櫃櫥，預留火爐空處，用炭火一爐。燒起芸香，使香煙繚繞，則虫不生。』

以上三條，均以芸香爲辟蠹妙品，惟可避蠹之物，尚不僅此。行廚集云：『麝香置書笈中，可以辟蠹。』又：『蘭花陰乾藏書中，可以辟蠹。』

就以上各條而言，辟蠹藥品，巳有芸香，樟腦，香蒿，煙葉，花椒，麝香，蘭花等。此外尚有荷花瓣，蕎麥等，亦可辟蠹。此皆屬於國產藥品。各中藥舖及生草藥舖多有出售，購之甚易，功效甚大。大藏書樓，卷帙浩繁，晒薰甚難，則可將各藥品，製成細末，置於書櫃中，亦能去蠹。如樟腦，臭丸等驅虫劑，則可入於信封袋放在書櫃裡，效力亦不小。

外國藥品，驅虫劑亦甚多。書如有害虫侵犯，以福馬林瓦斯或二硫化炭素瓦斯，薰蒸之。若珍貴圖書，常以樟腦或臭丸放於其中。其效力，亦不下芸香，甚或有過之無不及，各西藥房均可採購。

(三)精裝書油法　精裝書，封面，書背經過塗油後，一可防蠹驅蠹，二可防濕發霉，三可增加美觀。故近代各大圖書館，莫不積極油書。油書材料：(一)Mercury-Bi-Chloride；(二)巴力士油；(三)火酒，其法先將巴力士油用火酒開勻，然後將Mercury-Bi-Chloride丸打成粉末放入其中，攪勻之即可油書矣。如屬新書，或欲即油即乾者，則用火酒多些，巴力士油少些。若屬舊書，可用多量巴力士油，俟乾後，即呈美麗燦爛，而炫耀奪目矣。

羊城書跋

朱倓女士

南臺遺疏跋

南臺遺疏不分卷，二冊，清何元英撰，康熙甲申刊本。案元英字㠓音，張貞生正氣錄云：何元英，海鹽人，乙未進士，(題名碑錄，順治乙未進士，何元英，浙江秀水縣人，)監察御史。有贈張貞生詩云：「䙝被蕭蕭出鳳城，黃花白雁伴君行，洞庭葉落歸鄉思，碣石雲開戀闕情。月過玉堂鷄樹迴，夢回遼海翠華迎，即看宣室應前席，聖主能容直諫名！」此詩亦載正氣錄，杜登春社事始末云，六十年社局屢絕而得延一線者，賴有七八公耳。鼎革之後，錢牧齋，吳梅村，曹秋岳聯絡之；奏銷之後，龔芝麓，宋直方，何㠓音護持之；八股復行之後宋蓼天，徐健菴，葉訒菴振興之；據此則何氏頗與清初社事有關，何與宋直方德宜爲乙未同年，宜其同爲護持振興之人也。

嘉興府志五十二：『何元英，字㠓音，順治乙未進士，授行人，典試粵西。遷督捕主事，時寓盜令嚴，開宥甚衆，進戶部郎中，督理大通橋糧務，尋擢雲南道御史，巡視河東鹽政，先後多所建白。有南臺奏疏一編，如請恪省論，考察，籌撤藩之事，寬報災之期，除榷關之弊，陳里甲之累，至於鹽法錢法，剔蠹釐奸，凡有敷陳，輒蒙俞允。通政參議，以疾歸。』

三唐傳國編年跋

三唐傳國編年五卷，貴池吳非撰，宣統元年劉世珩唐石簃彙刊貴池先哲遺書本。卷一爲三唐傳國圖，二爲三唐傳國編年譜，三四五爲三唐傳國編年，末有劉氏跋語。民國十四年六月，家君又購得康熙原刊本，多陳元鍾譔吳非小傳一篇，康熙己未，其弟子郎遂書傳後一篇，乃知非爲貴池逸士，初名應鋌，字嘉賓，已有所感，去應名鋌，去嘉名賓，己遂求志不出，更今名，益一字，字山賓。著書共二十餘種，俱手稿未刊云。

悼張弦(續)

傅雷

他生平從未和人提起他的工作，然而他在繪畫上巳經下了十餘年的苦功。(註一)從事物的狹隘的輪廓中解放出來，擺脫了規矩繩墨，走入荒誕幻想的境界，再蛻化到矯健的飛躍，迴旋動盪的形式來象徵宇宙的律動，——這是他在線條方面所經歷的路程。從蒼白灰暗的室內的光暈，轉到強烈的對比的裝飾趣味，終於覺得外物與內心融和一致的情調，——這是他在色彩領域裏的旅行。他以西洋素描爲根基，加上中國古石刻的薰陶，耽溺於吳道子，李龍眠，恩格爾，瑪蒂斯諸大家縱橫飛舞的線條，終竟產生了他自己的和諧，精練遒勁之中兼有嫵媚動人的韻味。它溫柔地撫弄你的視覺，使你的神經感到微妙的震動，宛如一組優美輕靈的旋律使你沉醉。聖潔的女像上面，在那無邪的曈子中間，有一個謎樣的問號隱約可辨；這是赤裸裸的生命的姿態啊！……作者不但淨化了現代女子的典型，不但在美的領域內創造了一組不朽的女像——如鮑梯却梨與文西那樣，且更借了嫵媚細膩的女性曲，傳出人類智慧的永久的苦悶。

他對於自然的描寫亦充滿着東方的情調。他創造了謳歌式的交響詩，爲中國現代的風景畫開闢一個簇新的局面：……那是一片蒼茫的境界啊：……柔和的日光，沉沉的暮靄，在夜色中交映出絨樣的光暗，薄薄的霧雲包裹着大地；萬籟俱寂，連蟲鳥的歌唱都沒有；風影全無，草木的枝條都靜着不動，……水神似的少女惆悵地在海濱凝想，天地顯得格外廣大格外神秘，一切充滿着夜的幽香：……浸在又凄涼又溫馨的情調中，生命融解了，萬物合而爲一，醜惡消滅了，悲辛的淚水蘇解了人間的苦痛，剩下的只有清明的意境和含笑的淚痕：……熱情化爲幽思，生活的苦悶沉潛爲堅強的意志；一片淡漠的哀愁縈繞心頭：……但這哀愁是甜蜜的，神聖的，雖然含有受難以後的苦澀的餘味，生的力量究竟受過鍛鍊，變得更雄厚更沉着了：……

然而這不過是一剎那而已，閃電般的光明消逝以後，良知與意志依舊在他內心爭鬥，陰霾不散的天氣始終籠罩着他的靈魂。是這樣地，他經過無數磨折而養成的無掛無碍的心情仍不免於騷亂，創作時間的超脫的境界不能久存，苦悶老是糾纏着他：……直等到死來解脫一切。張弦，一個薄命的畫家，一個薄命的造型詩人。

(註)張氏死後，發見遺作油繪素描速寫白描仕女共二千餘幀。

上海雜誌無限公司廣州支店是華南服務最忠實的圖書雜誌溝通機關●開設永漢北路二三九號

中流　第六號要目　另售一角三分

黎烈文主編

紀念蘇聯的朋友中國作家魯迅……蕭愛梅

鐵門相見時的魯迅先生……許欽文

日本悲悼魯迅的文章……思慕

把目光放到「戰壕」以外……胡風

未完成的構圖……田軍

導師的喪失……孛葦

致西班牙……田間

門花……臧克家

晨……陳毅

蟹……索非

故鄉的消息……舒羣

救亡運動……李輝英

侮慢與尊嚴……陳子展

藥……唐弢

論南廣祀蛇之習……黃芝岡

平步登天(戲劇)……宋之的

請沈起予先生再查查字典……畢公

讀者與編者

上海雜誌公司

廣州支店永漢北路二三九號　電話：一一七四五號

作家　孟十還主編

預定……元三角　每冊二分

哀悼魯迅先生專號

最後的一天……魯迅夫人景宋女士作

片斷的回憶●巴金

一聲巨雷●曹靖華

悼魯迅先生●孟十還

紀念魯迅先生●唐弢

不滅的印象●鄭伯奇

魯迅的義子●章錫琛

讓他自己……●田軍

憶魯迅先生　特約撰稿　內山完造

魯迅和我　特約撰稿　鹿地亘

魯迅死的早晨　特約撰稿　小野明子

最後一天　特約撰稿　池田幸子

魯迅最後談話　特約撰稿　奧田杏花

魯迅先生　特約撰稿　須藤醫生

魯迅病狀經過詳記●須藤醫生

紀念魯迅先生畫輯八十幅■

魯迅先生各時期照像，家庭情形，逝世後喪葬情形，並遺照，絕筆，以及與先生生前有關係的各種照片，盡在此矣。

喇叭的喉嚨(詩)……臧克家

哭魯迅先生(詩)……葉聖陶

戰士的葬儀(速寫)……白塵

■另續稿三篇■

第三代(長篇)……蕭軍

家族以外的人(小說)……蕭紅

果戈理怎樣寫作的●孟十還

上海雜誌公司總經售　總店：上海四馬路三二四號　支店：廣州・南京・漢口・昆明・成都

時事類編　半月刊

第四卷第二十二期　二十五年十一月十六日出版

時論撮要

集體安全與孟羅制度……陳石孚

不干涉西班牙之眞象……李孟達

歐洲現狀論……馬潤庠

評中日事件……李孟達

日本的遺華經驗……高垿度

滿洲佔領的五週年……李孟達

中國排日與日本對華政策……周伊武

長江一帶的日本投資……高垿度

日本行政改革及日政局……周伊武

蘇俄海軍建築與遠東……李伯泌

對本屆美國競選的觀察……高植

羅斯福競選的素描……高植

藍衣黨競爭的素描……高植

列強腳下之奧大利……馬潤庠

希特勒在俄羅斯殖民

巴勒斯坦和猶太人……沈鍊之

英埃條約……潘蕙田

意大利與回教……陳石孚

法國社會黨的農業政策……李伯泌

法國法郎貶值成功……沈鍊之

英帝國主義在印度……沈鍊之

東方的石油問題……潘蕙田

國際時事漫畫(二十一幅)

學術論著

個人與國家及其組合(凡克嗎著)……儲玉坤譯

日本社會教育的批判(上)(賴阿佐夫著)……宋斐如譯

唯物論的論理學與認識論(秋澤修二著)……秦林舒譯

科學新聞(四則)

世界論壇

華北經濟開發之展望(金鋼石譯者)……高植譯

論黃金戰線上的休戰(保各列波夫著)……李孟達譯

德國的外交政策(蘭巴炳著)……馬潤庠譯

美國一九三六年各黨黨綱比較(新共和雜誌者)……高植譯

法國的失業問題(果林勒著)……李萬居譯

德國國社黨大會的眞面貌(安德曼著)……潘蕙田譯

人物評傳・黎虹・伯倫評傳(路易雷衛著)……鄒季婉譯

文藝

柴霍夫與莫斯科藝術劇場(續完)(N・伊夫洛夫著)……邢桐華譯

勃路先生(康納里著)……林庚譯

文壇消息(四則)

新書介紹——介紹史汀生著遠東危機之回憶與觀察……王文山輯

預定連郵半年十一冊一元六全年廿二冊三元二

本埠另售實價一角五分・外埠連郵一角六分半

編行者　中山文化教育館　南京總理陵園體育場路

總代發行　上海雜誌公司　上海福州路三二四號

世界文化　國際・政治・經濟・文化綜合半月刊

創刊號要目

發刊詞

世界半月(七首)

蘇聯十月革命節——馬德里的爭奪戰——羅斯福重返白宮——英將承認意國併阿——日本法西强化的改革行政機構——所謂中日同防共——二十九軍秋操

爲民主而奮鬥的西班牙……特拉伊甯

西班牙內戰的不干涉協定……宗凡

法西斯練兵場之葡萄牙……特拉伊甯

比利士爲什麼宣佈「中立政策」……曉戈

法郎貶值之前因後果……仲堯

日本的人民陣線運動……克昂

時論二篇……蓬子

穿日本貨的女學生

中日的名流們

日前中國的革命外交之路……盛岳

華北問題的前途……蘇青

英人眼中之中日備戰論……俞平

滿洲的遊擊戰爭……岳

「商業資本主義社會」問題之清算……翦伯贊

論法國人民陣線……佐萊滋

西班牙人民陣線的文學……F. Kelin

十六年前之莫斯科……L. Haden Guest

鄭筆……屈軼

忍……敏訥

談「秋日的什麼」……敏訥

蘇聯白俄羅斯秋操參觀記……克昂

本期本埠零售一角二分外埠一角三分

預定特價　全年自取二元　郵寄二元二角

出版者　世界文化社

總經售　上海雜誌公司　上海四馬路三二四號

星期畫刊

第九期

中國經濟學社第十三屆年會社員應吳鐵城市長（×者）宴 ←

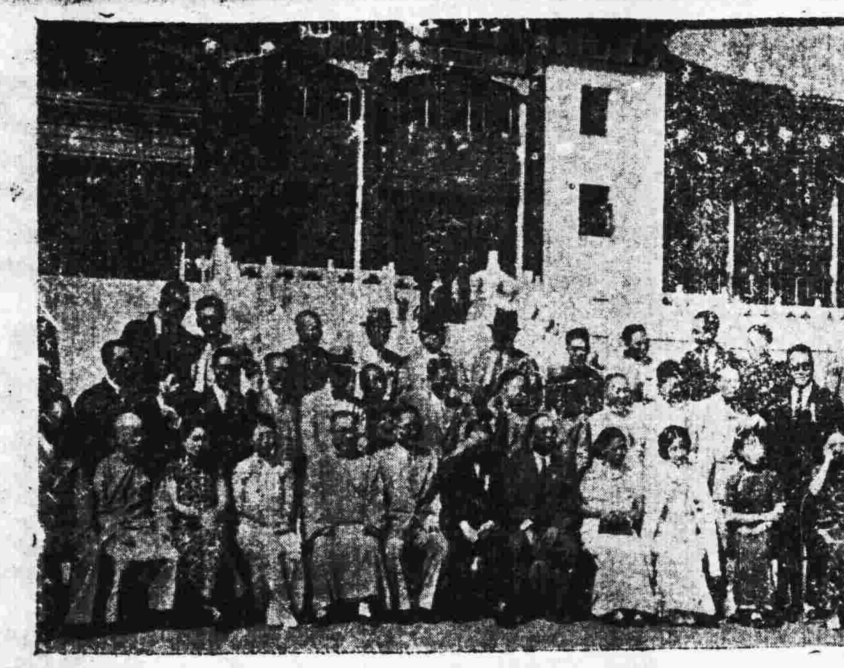

廣西援綏大會中　郭德潔女士演說 ↓

宋哲元公祭幾輔先哲祠後對孫堂中學學生訓話【又森攝】

雕刻家鄭可作胡主席國葬紀念章 →

北平師大附中附小童子軍大檢閱×為訓話者秦市長代表王冷齋 →

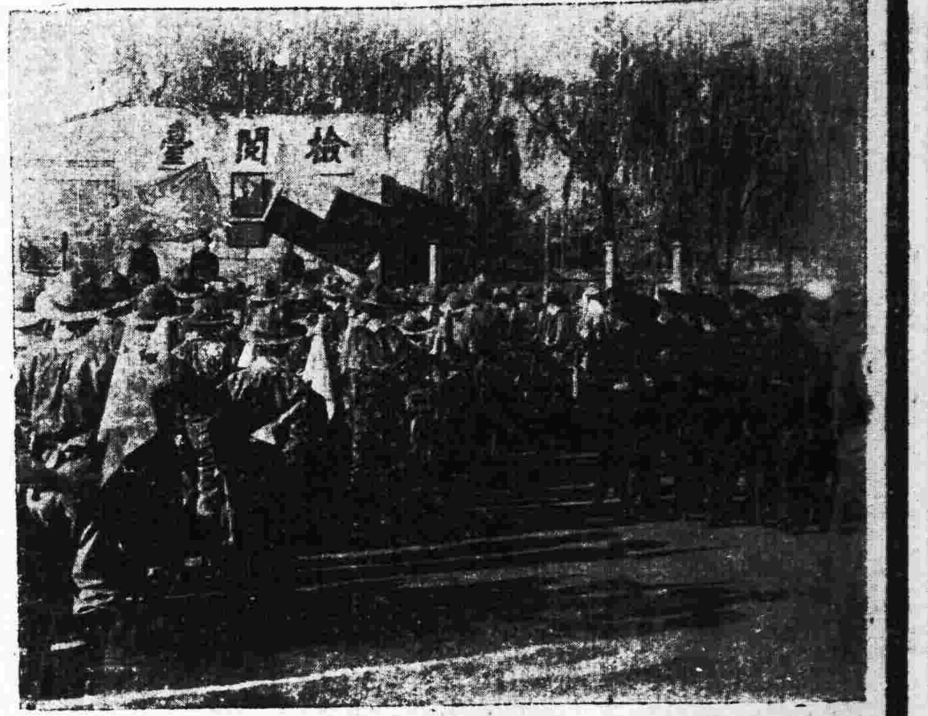

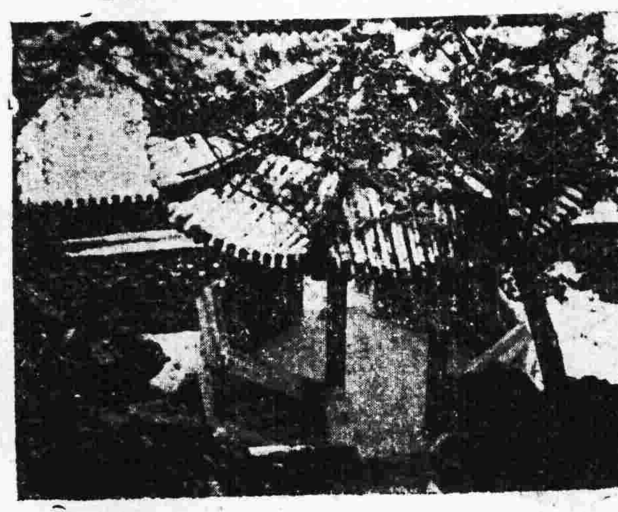

初雪的北平【許祖蔭攝】

前鋒劇社社員一部之排演後攝影。（自右至左）盧均玉，唐叔明（顧問），屈紫雲，萬瑞英，蔡師嫄。↓

本市前鋒劇社十一月十一日成立籌備公演，圖為該社社員屈紫雲女士及顧問唐叔明（立者）←

市二中劇社社員胡福華女士【吳楚夫攝】↓

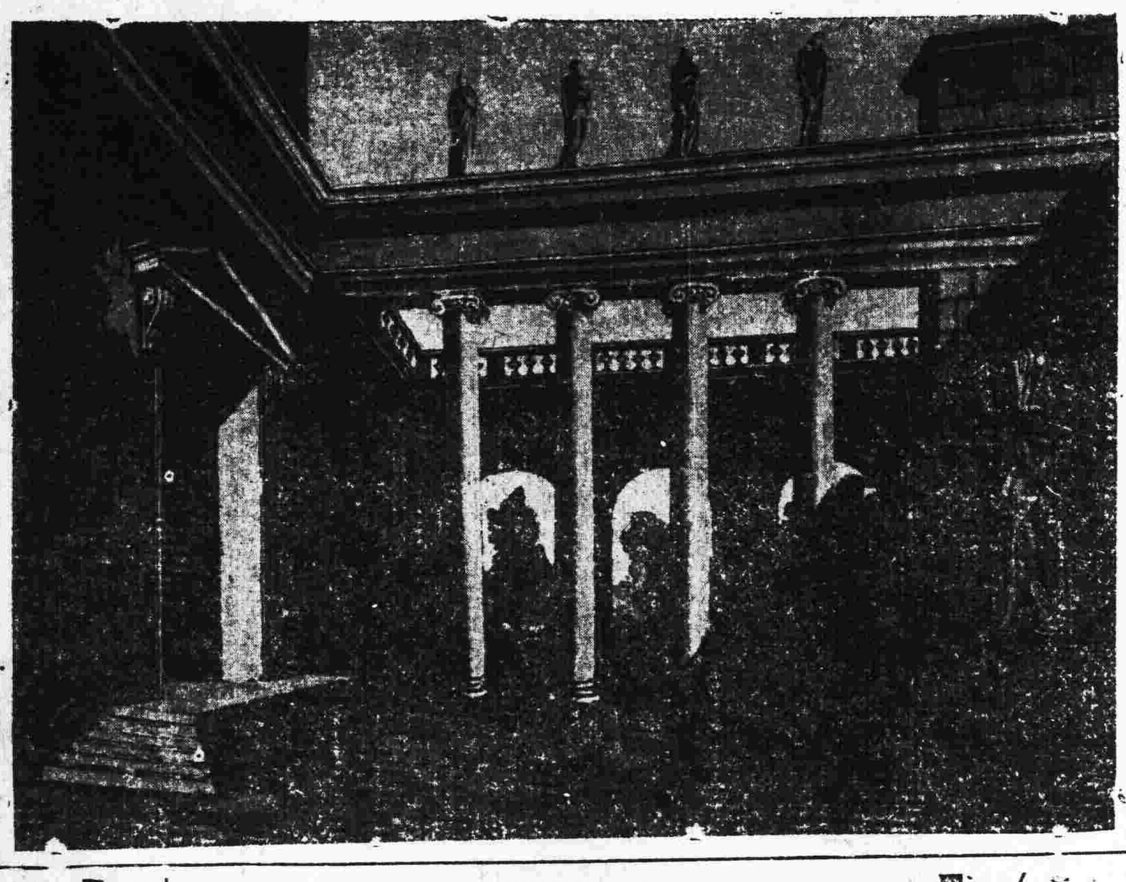

→ 舞台設計【袁樹森作】

↑北平交通大學新廈落成典禮，×者主席徐承煥【許祖蔭攝】

西湖夜泛，【吳楚夫攝】←

魯迅先生遺作

紀念特價三十五天

十一月三十日截止

魯迅先生於十月十九日逝世，文壇巨星殞落，世界同深哀悼。魯迅先生著譯，十九皆在敝局出版；今謹連同外版發售特價，以饜愛讀魯迅先生作品者之望。外埠讀者直接向敝局函購，亦得享受特價優待，外埠函購以發信日郵戳爲憑。

一　創作		
吶喊	原價實售九角	特價五角二分
彷徨	原價實售九角	特價五角二分
魯迅自述	原價實售五角	特價大洋四角半
故事新編	原價實售三角	特價二角六分
野草	原價四角五分	特價二角六分
朝華夕拾	原價五角五分	特價三角八分
兩地書	原價實售一元	特價七角五分
魯迅自選集	原價一元二角	特價八角四分
二　雜感		
拾零集	原價一元	特價一角
二心集	原價五角	特價四角半
熱風	原價四角五分	特價僅售三角
華蓋集	原價實售六角	特價四角一分
華蓋集續編	原價八角五分	特價五角六分
而已集	原價六角五分	特價四角五分
三閒集	原價實售七角	特價四角五分
集外集	原價實售七角	特價五角六分
南腔北調集	原價實售五角	特價僅售四角
准風月談	原價實售六角	特價四角八分
花邊文學	原價實售五角	特價三角二分
魯迅雜感集	實售四角	特價二角八分
魯迅雜文集	原價四角	特價二角八分
魯迅雜感選集	原價一元二角	特價七角五分
三　翻譯		
果樹園	原價五角	特價三角半
十月	原價六角	特價四角半
死魂靈（戈果理）	原價實售一元	特價八角半
壞孩子及其他（契訶夫）	原價一角五分	特價一角二分
桃色的雲（愛羅先珂）	原價實售七角	特價六角
錶（蘇俄童話）	原價實售四角	特價三角四分
蘇聯二十人集	原價一元二角	特價一元零八分
豎琴（蘇聯小說）	原價實售九角	特價八角一分
一天的工作（蘇聯小說）	原價實售九角	特價八角一分
小約翰（荷蘭望藹覃）	原價實售八角	特價六角八分
四　論著		
中國小說史略	原價實售一元	特價六角八分
魯迅最後遺著	原價四角	特價三角六分
論現在我們的文學運動	原價四角	特價三角六分
魯迅諷刺文集	原價四角	特價二角八分
小說舊聞鈔	原價實售六角	特價四角八分
唐宋傳奇集	原價實售一元	特價僅售八角
門外文談	原價實售二角	特價一角四分
墳	原價實售一元	特價六角八分
苦悶的象徵（廚川白村）	原價五角五分	特價三角八分
出了象牙之塔（廚川白村）	原價實售九角	特價僅售六角
壁下譯叢	原價實售九角	特價僅售六角
思想山水人物（鶴見佑輔）	原價九角五分	特價僅售六角
五　藝術		
近代美術思潮論（板垣鷹穗）	原價二元五角	特價一元七角
死魂靈百圖	原價一元二角	特價一元零二分
六　關於魯迅之著作		
魯迅批判（李長之）	原價實售五角半	特價二角七分
魯迅論	原價六角五分	特價僅售五角

北新書局　財政廳前二百十號　自動電話一一〇三五

BIOFERMIN

腸炎·下痢·乳兒綠便 治療劑

表飛鳴

表飛鳴中之乳酸菌、在腸內能產生乳酸、以發揮止腐制酵作用、其於腸部內容物之腐敗及異常醱酵、有根本防止之功、因之對於腸疾患之原因、殆可一掃而盡、同時腸之固有機能、亦得運用自如、故爲最合理之腸疾患治療劑。表飛鳴中之糖化菌、在腸內能消化蛋白質與澱粉、在治療上頗有輔助效果。

【主治】腸炎　醱酵性下痢　腸內異常醱酵　消化不良　營養障碍　乳兒綠便　常習便秘　小兒下痢　積食　鼓脹

【包裝】粉劑　三〇瓦　一五〇瓦　三〇〇瓦　五〇〇瓦　一〇〇〇瓦　片劑　五〇片　一五〇片　五〇〇片

總發行　日本大阪　武田長兵衛商店股份有限公司

華南經理處　岳陽堂藥行　東亞洋行

86--127(O)

『若要小兒安　常帶三分饑與寒』

父母遵守這句古諺外均應不時給與小兒嬰孩自己藥片藉以保障其健康大凡父母於其兒女之衣食不論如何當心毋令過暖過飽但總難必其所給食物適合彼等嬌嫩之腸胃而使之全然不病若不時與服一劑嬰孩自己藥片卽可弭患於無形此藥片係由兒科專家處方製成性平效大善能清除小兒內臟不當之物調腸胃療便秘止泄瀉治腹痛傷風發熱出牙各症保小兒安康河南開封同泰公綢緞莊經理翟志超君來書云『小兒啓民從前常患泄瀉經友人介紹投以嬰孩自己藥片卽告痊癒自是每隔一日與服嬰孩自己藥片一兩片至今百病不生壯强活潑心感心感』嬰孩自己藥片爲小兒導滯保健妙品　各藥房皆有出售或逕向上海江西路四五一號韋廉士醫生藥局購買每瓶大洋七角六瓶三元五角郵力不取

丙1366

上述之治療係由服用嬰孩自己藥片

此係真正嬰孩自己藥片之裝璜

注意　勿購影射偽品

痔瘺良醫　陳彥大醫師

畢業日本東京帝國大學醫科及東洋肛門病院精醫痔瘡痔漏疴血等症 經驗十餘年馳名國內外

余今春患痔漏病起居失宜務求診於陳彥大醫師蒙施手術除去腐肉毫無痛苦夾旬而全愈頑症豁然誠痔科良醫也感銘之餘特此鳴謝並介紹於同病者

陳醫師寓　十六甫東四巷十全醫社　電話一三九九九　東莞蕭鎮璜敬頌

發羊吊病今得斷根

余染發羊吊病，屢醫不能斷根最後得友人介紹購廣州市太平北路二弍一號狀元坊口對面羊吊病專家袁國華醫師發明專治羊吊特效聖藥「羊吊藥」每服實價雙料廿圓單料拾圓共服雙料叁服今已斷根特登報介紹，售藥時間上午拾時起至下午四時止過時不賣星期照常發售　澳門新馬路合記陳成顯頌